AMIGOE

prèkè

Uit volle borst

Zaterdag 13 oktober 2018 • Jaargang 131 nr 235 • Abonnementsprijs Afl 36,00 • Losse nummers. Afl 1,75 • zaterdag met Ñapa Afl 1,75

3 Aruba

Uncle Louis Store wordt opgeknapt

9 Wereld

Weer bloedige confrontaties bij grenshek Gaza

10 Economie

JPMorgan boekt kwart meer winst

12 Sport

Djokovic bereikt finale masters in Shanghai

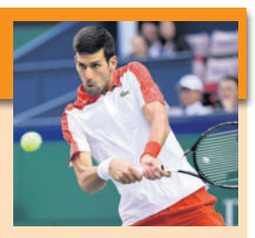

Openbaar Ministerie:

Criminaliteitscijfers vragen om context

ORANJESTAD — Er zijn in de afgelopen jaren weinig tot geen criminaliteitscijfers bekendgemaakt aan het grote publiek. Justitie-minister Andin Bikker (POR) laat weten graag transparantie te willen bieden en betreurt dat de voormalige Justitie-minister Arthur Dowers (AVP) de cijfers niet publiceerde. Dowers schuilt achter het feit dat het Openbaar Ministerie (OM) zijn eigen cijfers kon publiceren maar dat niet deed. Procureur-generaal Alexander van Dam laat weten dat het OM de cijfers wel ter beschikking stelde aan de regering maar dat het OM deze niet zomaar publiekelijk publiceert omdat deze volgens hem om de nodige context vragen.

De *Amigoe* vraagt de regering al jaren om de criminaliteitscijfers maar kreeg deze nooit in handen. Afgelopen week lukte het de Justitie-minister toch om een deel van de cijfers 2016-2017 bekend te maken. Bikker verwijt Dowers dat zijn voorganger de cijfers niet publiekelijk maakte, die dat ontkent en zegt dat de cijfers wel gepubliceerd werden. Op de vraag waarom de media deze cijfers dan nooit in handen kreeg, zegt Dowers dat er 'geen animo' voor was. Op de vraag of Dowers de cijfers alsnog kan bezorgen aan de Amigoe laat Dowers weten deze niet meer te kunnen terugvinden.

KPA en OM

Het Korps Politie Aruba (KPA) maakt ieder jaar eigen jaarverslagen met daarin de cijfers. Het OM doet dit ook. Procureur-generaal Alexander van Dam laat weten dat beide instanties hun cijfers overdragen aan de regering die de cijfers dan meestal publiceert. Dowers zegt echter dat het OM zijn cijfers makkelijk op eigen houtje kan publiceren. Op de vraag waarom het OM de cijfers dan niet meteen publiekelijk maakt, antwoordt Van Dam dat cijfers vaak om de nodige context vragen. "Er kan verwarring ontstaan omdat er altijd sprake is van een discrepantie tussen de cijfers van de politie en die van het OM", legt hij uit.

"Zo kan de politie een proces-verbaal opstellen met daarin een bepaalde kwalificatie. Die zaak wordt dan door de officier van justitie en parketsecretarissen gelezen en kan dan van hen een andere kwalificatie krijgen omdat zij de zaak anders beoordelen. Het OM moet uiteindelijk een tenlastelegging maken waar de verdenking contra de verdachte in staat beschreven." Van Dam verwijst hiervoor ook naar Nederland. "De politie kan het hebben over poging tot zwaar lichamelijk letsel, terwijl het OM het incident een eenvoudige mishandeling of poging tot doodslag zou kunnen noemen."

Vervolg op pagina 3

Voorbereidingen Galaconcert

Klassiek met Caribisch karakter

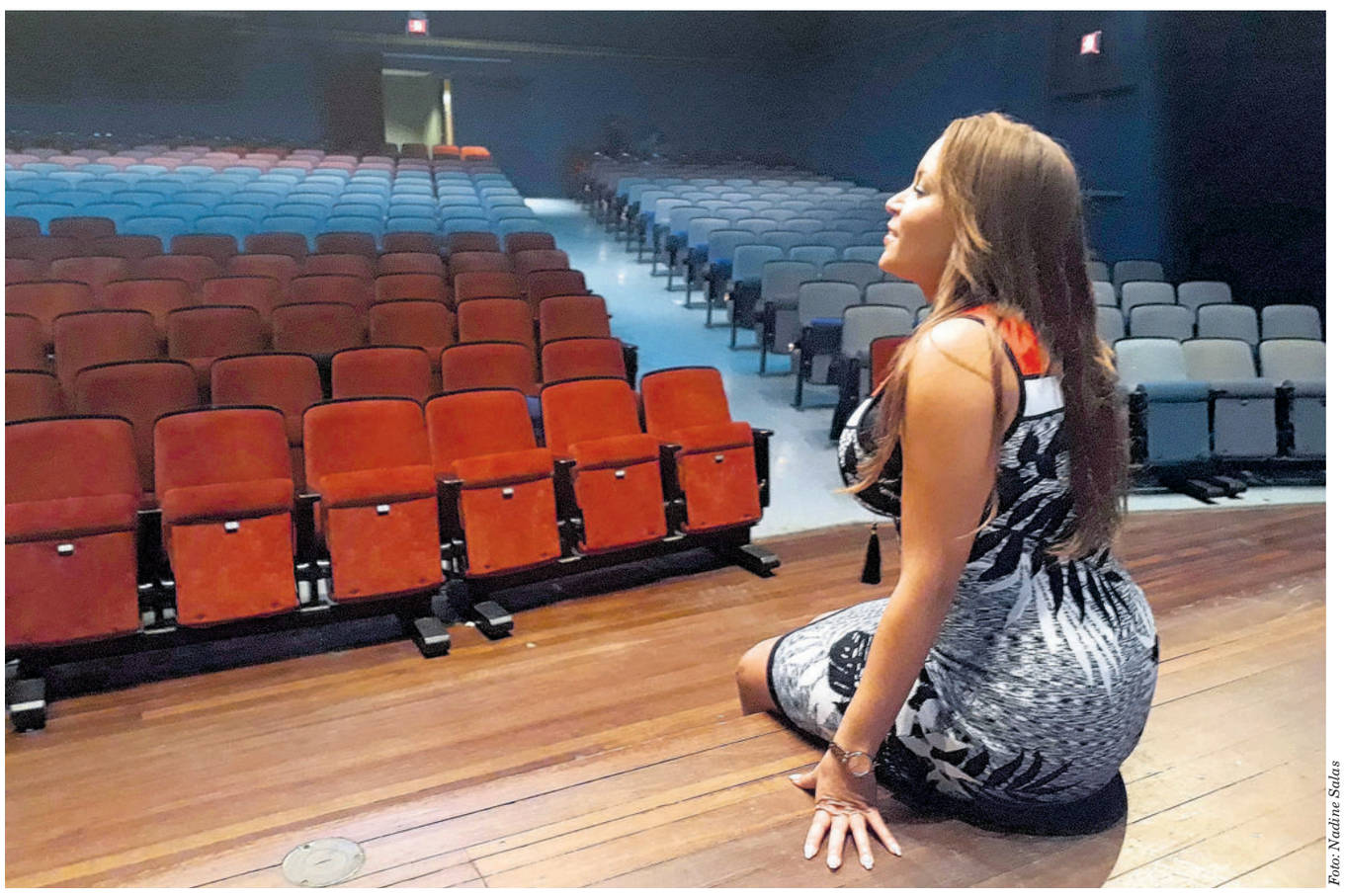

Foto: Nadine Salas

ORANJESTAD — Sopraan Imara Thomas kijkt uit over de zaal van Cas di Cultura waar zij vanavond optreedt. De operazangeres met Arubaanse roots is gevestigd in Duitsland en toerde met de Nederlandse violist en orkestleider Andre Rieu, maar dit wordt dan eindelijk haar eerste optreden op het geboorte-eiland van haar moeder. Thomas, die populaire nummers brengt met operaflair, is te zien tijdens het C100 Galaconcert van Cas di Cultura en Directie Cultuur, dat om 20.00 uur begint, samen met verschillende andere artiesten.

9 bergbeklimmers omgekomen in Himalaya

KATHMANDU/SEOUL — Negen bergbeklimmers zijn in de Himalaya om het leven gekomen als gevolg van een aardverschuiving die hun kampement heeft bedolven. Het kampement van de klimmers stond ten zuiden van de bijna 7200 meter hoge berg Gurja in Nepal.

De organisator van de tocht heeft tegen de krant *The Himalayan* gezegd dat het om vijf Zuid-Koreanen en vier Nepalezen gaat. De bergbeklimmers wachtten op circa 3500 hoogte op beter weer om verder omhoog te trekken. Tijdens een sneeuwstorm ontstond gisteren de noodlottige aardverschuiving.

Zuid-Koreaanse media meldden dat de ambassade in New Delhi (India) heeft bevestigd dat de lichamen van vijf omgekomen Zuid-Koreaanse bergbeklimmers zijn gevonden. Onder hen de ervaren Zuid-Koreaanse klimmer en teamleider Kim Chang-ho .

'Journalist Khashoggi nam eigen dood op'

ANKARA — Het Turkse onderzoek naar de verdwijning van de Saoedische journalist Jamal Khashoggi in het Saoedische consulaat in Istanbul, heeft de beschikking over geluidsopnames die Khashoggi in het consulaat met zijn smartwatch maakte. Verscheidene Turkse media meldden dit vandaag.

Foto: AFP

De Soedische vlag bij het consulaat in Istanbul.

De opnames zouden via de smartwatch zijn doorgestuurd naar de Turkse verloofde van Khashoggi, Hatice Cengiz, die buiten op hem stond te wachten. De krant *Sabbah* stelt dat er opnames zijn van het verhoor en de marteling van Khashoggi en van de moord op de journalist. Hij zou door een speciaal uit Saoedi-Arabië gekomen doodseskader zijn vermoord. De krant *Milliyet* berichtte dat er geruzie en geschreeuw te horen is, maar een ander dagblad heeft het slechts over wat moeilijk te verstane gesprekjes. Khashoggi, een fel criticus van de Saoedische heerser kroonprins Mohammed bin Salman, ging 2 oktober het consulaat binnen om papieren voor zijn aanstaande huwelijk met Cengiz te regelen. Hij is nooit meer teruggezien.

Aanhang A7-blokkeerders zingt Jenny D. toe

LEEUWARDEN — De groep Friezen die vorig jaar de A7 blokkeerden op de dag van de nationale Sinterklaasintocht werd gisteren, de vierde zittingsdag in het strafproces, luidkeels toegezongen door zijn aanhang. De sympathisanten hadden zich 's middags rond vijf uur verzameld bij de ingang van de rechtbank in Leeuwarden en ze zwaaiden met veel Friese vlaggen.

Foto: AFP

Een aantal Zwarte Piet-voorstanders maakte in Leeuwarden nog maar eens een statement.

De aanhang stond met zeker honderd man achter een groot hek voor de ingang, die door de rechtbank was gesloten. Toen het boegbeeld van de blokkeeractie Jenny D. tijdens een korte schorsing naar buiten kwam, begon de menigte uit volle borst het Fries volkslied te zingen. Ook riepen zij de naam van D., die haar handen voor het gezicht sloeg.

"Het was imposant", aldus een vrouwelijk lid van de Zwarte Pieten Actiegroep die bij de groep stond. De pro-Zwarte Pieten-demonstranten, die niet uit Friesland komen, staan al de gehele week met spandoeken bij het rechtsgebouw. "Geleidelijk kwamen er vanmiddag steeds meer mensen voor het hek staan. Mooi, dat chauvinisme. Ik had mee willen zingen, maar kende de tekst niet."

De hekken gingen na tien minuten open en een deel van de verdachten, onder wie D., verliet het terrein van de rechtbank. Aan het einde van de middag kwam een deel van de blokkeerders terug. Ook D. ging weer naar binnen. Zij droeg bij haar terugkomst een medaille met de Friese vlag en had een krans gekregen.

De zitting was inmiddels verdergegaan. De verdachten moesten de voortgang volgen vanuit een andere zaal. Niet veel later was het weer rustig bij de ingang. De zitting duurde tot in de avonduren. De verdachten hadden nog de mogelijkheid tot het laatste woord, waarvan vijf blokkeerders aangeven daarvan gebruik te willen maken. Daarmee is de uitloopdag van maandag 15 oktober niet meer nodig.

Het Openbaar Ministerie eiste gisteren een taakstraf van 240 uur en een voorwaardelijke celstraf van drie maanden tegen D. De rechtbank doet op vrijdag 9 november uitspraak in de zaak. De bedenktijd duurt daarmee vier weken, in plaats van de gebruikelijke twee.

Taliban blijven in gesprek met VS

QATAR/KABUL — De extremistische Taliban blijven naar eigen zeggen in gesprek met de Amerikaanse speciale gezant Zalmay Khalilzad. Dat is een in Afghanistan geboren Amerikaanse diplomaat die ook ambassadeur in Kabul is geweest. Hij keerde vandaag na een gesprek met leiders van de Taliban in Qatar terug naar Kabul om er president Ashraf Ghani over het onderhoud te vertellen.

De Amerikaanse regering hoopt met de vorige maand aangestelde gezant Khalilzad de Taliban weer naar de onderhandelingstafel te krijgen. De Taliban blijven ondanks de diplomatieke contacten doorgaan met hun nietsontziende terreur. In het noordoosten was er zaterdag een bomexplosie op een verkiezingsbijeenkomst van een vrouw die naar een parlementszetel streeft, Nazifa Yousoufi Bek. Zij was op het moment van de explosie niet aanwezig. Er vielen zeker twaalf doden en dertig gewonden. In Afghanistan zijn op 20 oktober parlementsverkiezingen. De Taliban hebben zich daar tegen gekeerd. De Taliban zijn overwegend Afghanen die tot de stam van de Pathanen behoren. Ze voerden een schrikbewind in het land vanaf midden jaren negentig tot de Amerikaanse invasie van 2001. Sindsdien pogen ze met geweld de macht te heroveren.

ÑAPA

deze week:

'Wees trots op ons archeologische erfgoed'

Jan Zwartendijk redde levens met 'Curaçaovisa'

Sevilla, van rovershol tot toeristentopper

81 Nieuwe Nederlanders

Eed afgelegd tijdens Naturalisatieceremonie

ORANJESTAD — 81 personen verkregen afgelopen woensdagavond 10 oktober het Nederlanderschap bij de Naturalisatieceremonie, waarbij de eed of belofte wordt afgelegd ten overstaan van de Gouverneur van Aruba Alfonso Boekhoudt. De ceremonie vond plaats bij Cas Ceremonial di Gobernador.

Hiermee hebben zij formeel de Nederlandse nationaliteit verkregen, inclusief alle rechten en plichten dat het Nederlandse staatsburgerschap met zich meebrengt, zoals actief en passief kiesrecht en een Nederlands paspoort. De ceremonie werd muzikaal omlijst door gitarist Jersey Sophia. Naturalisatieceremonies vinden op Aruba meerdere keren per jaar plaats. Dit was de derde naturalisatie van dit jaar, waarbij een zeer gevarieerde groep van jong (18 jaar) tot oud (73 jaar) en bij elkaar tien verschillende nationaliteiten, het Nederlanderschap verkreeg. Dat laat het Kabinet van de Gouverneur van Aruba (KabGA) in een persbericht weten.

Bijzonder

Een bijzonderheid van deze naturalisatieceremonie was de aanwezigheid van een doventolk die de gesproken tekst in gebarentaal omzette voor een naturalisandus met een auditieve beperking. De doventolk was afkomstig van de Fundacion pa Esnan cu Deficiencia Auditivo Aruba (Fedaa). Deze stichting heeft als doelstelling elke slechthorende baby, kind, adolescent en volwassene op het eiland de best mogelijke begeleiding te bieden zodat hij/zij optimaal kan functioneren in de Arubaanse samenleving.

Verkrijgen van de Nederlandse nationaliteit

Vreemdelingen kunnen het Nederlanderschap verkrijgen via optie of via naturalisatie. Optie en naturalisatie zijn twee verschillende procedures. Zowel bij optie als naturalisatie dient de aanvrager officiële documenten te overleggen zoals onder meer geboorteakte, huwelijksakte, paspoort en verblijfsvergunningen.

Optie

Soms kan een persoon Nederlander worden door het afleggen van een optieverklaring. De optieprocedure is in principe de eenvoudigste en snelste manier om de Nederlandse nationaliteit te krijgen. De persoon moet echter wel behoren tot een bijzondere, in de wet genoemde groep. De persoon heeft bijvoorbeeld sinds zijn of haar geboorte feitelijk binnen het Koninkrijk gewoond en beschikt over een verblijfsvergunning. De optieprocedure duurt ongeveer drie maanden. De gouverneur beoordeelt dan de optieverklaring.

Naturalisatie

Een andere procedure is de naturalisatieprocedure. Deze duurt in het algemeen maximaal één jaar. Als de persoon aan alle naturalisatievoorwaarden voldoet, kan er een verzoek tot naturalisatie ingediend worden bij het Kabinet van de Gouverneur van Aruba. In tegenstelling tot de optieverklaring dient de persoon bij naturalisatie te voldoen aan de inburgeringsvereisten.

De beoordelingsbevoegdheid ligt dan bij de minister van Veiligheid en Justitie in Nederland. Bij een naturalisatieverzoek wordt een advies opgesteld voor de Immigratie- en Naturalisatiedienst (IND) in Nederland. Dit advies wordt samen met het naturalisatieverzoek naar de IND in Nederland gestuurd. De IND behandelt de aanvraag en neemt een beslissing hierover.

Verzekeringen
Pensioenen
Hypotheken
ASCA
ASSURANTIE SERVICE CENTRUM ARUBA N.V.
Dienstverlening met een persoonlijk karakter
Tel. 582-2720 • Fax 582-0200
Beatrixstraat 34 • Oranjestad
email: insurance@asca.aw

NOCTUA Caribbean
Compliance & Financial Solutions
www.noctua-caribbean.com
+297-5945681

Wekelijkse Markt
ROCOCO PLAZA
Tanki Leendert Road 4 A
Iedere Zaterdag in combinatie met de groente en vruchten
Start 9 am BIG SALE
Antiek & OUTLET Open
Dag 9-4 Sat 9-1
Bel info :Ph. 7415640
Wholesaler BubblePlastic

BUCUTI & TARA
BEACH RESORT · ARUBA

JOIN OUR AWARD - WINNING TEAM

Ranked among top 10 Hotels in the World by TripAdvisor
Featured in top 10 Hotels in the Caribbean by Travel + Leisure

EXCELLENT BENEFITS:
Competitive Salaries, Pension Plan, Health-Disability-Life Insurances, Dental & Vision Insurance,Savings Plan, Loan Availability, Shift Meal, General Bonus.

RESTAURANT MANAGER
- Exemplify the highest standards of honesty and integrity.
- Highly confident in your abilities and detail-oriented.
- A team player and excellent communication skills.
- Genuinely get joy out of making people happy and able to have fun while working
- Have a love and passion for the hospitality industry.
- Over two years of restaurant management experience. (preferably in fine dining)
- Lead the team by example and know when and how to support the staff
- Ready to take on ownership of the complete front of the house operations

FRONT OFFICE SUPERVISOR
- Previous experience is an asset
- Excellent leadership and team management skills
- Fluent in English with excellent written and verbal communication
- Strong guest service orientation and training skills preferred
- Degree or diploma (preferred in hospitality and/or Tourism Management)

HOTEL CONCIERGE / FRONT DESK AGENT
- Preferably with experience in customer service
- Proficiency in English; Italian or German language is a plus
- Excellent communication skills
- Polite and confident with a great deal of patience
- Ability in multitasking and time-management
- Aptitude in resolving issues with a customer-focused orientation
- High school diploma; degree in hotel management or relevant field will be a plus

PART-TIME HOTEL DOORMAN
- Previous customer related experience is an asset
- Excellent communication skills, strong interpersonal abilities and a professional presentation
- Highly responsible & reliable
- Ability to work well under pressure in a fast paced environment
- Ability to work cohesively with fellow colleagues as part of a team
- Ability to focus attention on guest needs, remaining calm and courteous at all times

Please send your resume by Email: jobs@bucuti.com or Fax: 582-5272 or Call: 583-1100 ext 136 for appointment. Before applying, please register at DPL

QESH Services N.V.

JOB OPENING
PART TIME OFFICE/ RELATIE COORDINATOR
(20 hours)

QESH Services N.V. is gespecialiseerd in het geven van coaching en trainingen op het gebied van kwaliteit en veiligheid.

Bij QESH Services staan klantgerichtheid en collegialiteit voorop. QESH Services kenmerkt zich door haar trouwe opdrachtgevers op Aruba en in het Caribisch gebied.
Werken bij QESH Services betekend werken in een klein, gedreven team.

Als office/ relatie coördinator heb je een veelzijdige baan waarbij geen dag hetzelfde is.
De focus ligt op klantcontact, trainingsplanning en administratieve taken.

Wil jij deel uitmaken van ons team en herken jij jezelf in onderstaand profiel?
- Proactief, ondernemend en flexibel
- Sociaal en representatief
- Minimaal mbo-niveau
- Kennis van Word, Excel, Outlook, PowerPoint en QuickBooks
- Vloeiend in Nederlands en Engels, Spaans en Papiaments is een pré

Heb je ervaring in een soortgelijke functie en spreekt dit jou aan?
Dan zijn wij opzoek naar jou!
Stuur jouw motivatie en cv naar: info@qesh-aruba.com.

QESH Services N.V.
Barcadera 135, Aruba
T: (297) 280 1330
@: info@qesh-aruba.com
www.qesh-aruba.com

Criminaliteitscijfers vragen om context

Vervolg van pagina 1

Context
Daarnaast laat de procureur-generaal weten dat met cijfers lang niet alles hard te maken valt. "Er is altijd nood aan context die de droge cijfers in de rapporten niet geven", legt hij uit. "We focussen ons op bepaalde delicten, momenteel zijn dat high impact crimes. Het is logisch dat we in die zaken meer resultaten boeken maar daar kan je niet meteen conclusies uit trekken." Als er meer zaken van een bepaalde soort criminaliteit gesignaleerd worden, wil dat niet zeggen dat er meer van dat soort criminaliteit voorkomt, legt hij uit. "We zetten de afgelopen jaren bijvoorbeeld sterk in op witwaszaken. We werken nauw samen met de politie, de Belastingsdienst, de Koninklijke Marechaussee en andere instanties en personen gespecialiseerd in het opsporen van witwaspraktijken. Het is logisch dat we nu dus meer van deze praktijken signaleren, zonder dat witwaspraktijken per se vaker voorkomen dan tien jaar geleden."

Strategie
Van Dam laat weten te begrijpen dat de Justitie-minister de cijfers bekend wil maken om zo transparantie te kunnen geven, maar dat hij persoonlijk liever de focus legt op de strategische visie van het OM. "Het gaat mij meer om de visie waar we ons op richten. Mensenhandel, corruptie en andere high impact crimes. We hebben nu een jaarverslag, dat is een opsomming van cijfers zonder context. Vanaf 2019 willen we binnen het OM gaan werken volgens een andere systematiek. Die houdt in dat we een jaarplan opstellen voor het nieuwe jaar en we vervolgens eind van dat jaar gaan terugkijken en analyseren in hoeverre zaken verwezenlijkt zijn."

De procureur-generaal laat weten dat hij ook steeds verantwoording af moet kunnen leggen aan de Staten. "Ik heb zestig mensen in dienst en moet natuurlijk kunnen aantonen wat zij de hele dag doen. Daarvoor vind ik de nieuwe strategie wel een goede tool en cijfers minder efficiënt."

Uncle Louis Store wordt opgeknapt

Nieuw onderkomen voor DNM

Foto: Nadine Salas

Foto: MinROM

Uncle Louis Store aan de promenade in San Nicolas.

SAN NICOLAS — Uncle Louis Store, het monumentale pand in *art deco* stijl aan de promenade van San Nicolas en bij sommigen ook nog wel bekend als het oude douanekantoor, gaat opgeknapt worden en is bestemd voor de vestiging van Directie Natuur en Milieu (DNM). Dat maakten Infrastructuurminister Otmar Oduber (POR), DNM en Stichting Monumentenfonds Aruba (SMFA) woensdag bekend.

door onze verslaggever
Nadine Salas

Het pand dat overheidsbezit is, wordt aangekocht door SMFA. In het eerste kwartaal van 2019 wordt begonnen met de restauratie en verbouwing. Het pand wordt daarna beheerd door SMFA die ook het onderhoud daarna garandeert, waardoor het monument in goede conditie blijft. "Ons departement ondersteunt het behoud van materieel- en immaterieel erfgoed", laat DNM weten. Ook is de organisatie blij dat SMFA bereid is om milieuvriendelijke elementen zoals zonnepanelen, wateropvangsystemen, zuinige led-verlichting, een groene muur en inverter-apparatuur te installeren. DNM wil de ruimte graag open houden en heeft aan de architect gevraagd of het mogelijk is om er een open kantoortuin van te maken. De organisatie is op dit moment gevestigd aan de Bernhardstraat 75 in San Nicolas en hoopt begin 2020 naar de nieuwe locatie te kunnen verhuizen.

Ontwikkelen
Volgens de minister voldoet de huidige locatie van DNM niet meer aan de vereisten en de groei, nu er steeds meer taken bijkomen voor de organisatie. 'Deze ontwikkeling laat wederom zien dat de overheid gelooft en investeert in San Nicolas als stad van cultuur en erfgoed", zegt Oduber. "We voorzien de economische ontwikkeling van San Nicolas en daarom vestigen we er ook steeds meer overheidskantoren. Zo bouwen we steen voor steen aan het cultuur en erfgoed van San Nicolas."

Kunst
Organisatie Ateliers '89 die het pand in bruikleen heeft voor tijdelijke exposities, moet vertrekken in november. Directeur Elvis Lopez vertelde tijdens het goedbezochte Aruba Art Fair-weekend aan de *Amigoe* het heel jammer te vinden te moeten vertrekken en hoopt op een ander pand van de overheid in San Nicolas, waar het mogelijk is om langer of permanent onderdak te vinden.

Justitie-minister evalueert introductie

Levenstestament voor wilsonbekwame personen

ORANJESTAD — Justitie-minister Andin Bikker (POR) wil een levenstestament introduceren en laat nu onderzoeken welke wetswijzigingen daarvoor nodig zijn. Hij haakt daarmee in op de komst van een elektronisch testamentenregister. Dat zei de minister deze week in een persconferentie.

Bikker legde eerst uit wat een levenstestament is, want dat is iets anders dan een testament. "De huidige situatie is dat als een persoon ziek wordt en bijvoorbeeld aan Alzheimer lijdt of een herseninfarct krijgt, of ziek wordt als gevolg van een ongeval en niet meer in staat is om zelf zaken te regelen, dat het proces heel lang duurt om wettelijk een persoon onder curatele te stellen." De staat waarin zo'n persoon verkeert, wordt wilsonbekwaam genoemd. Het proces duurt lang, omdat de specialist van de patiënt een brief moet schrijven waaruit de fysieke toestand van de persoon blijkt, die brief gaat naar de rechter en die stelt degene onder curatele. Bikker: "Het gebeurt in zulke situatie regelmatig dat familieleden onderling een verschil van mening krijgen over wie de beslissingsbevoegdheid – volgens hen – had moeten krijgen. Ook dat vertraagt het hele proces om zaken goed te behartigen voor de patiënt."

Zelf beslissen
In een levenstestament kan een persoon – voordat hij wilsonbekwaam wordt – aangeven wie hij wil dat zijn belangen gaat behartigen mocht hij in zo'n situatie terechtkomen. De minister wil deze vorm van testament graag op Aruba introduceren, naar voorbeeld van de Verenigde Staten waar dit al jaren wordt toepast.
"En in Nederland is men ook bezig om dit te introduceren", zegt hij. Bikker laat nu dus onderzoeken wat er in de wet moet worden aangepast om tot een opstellen van een levenstestament te kunnen komen. De minister verwacht dat vooral instituten die met wilsonbekwame patiënten werken, het zullen waarderen als het levenstestament op Aruba mogelijk is.

Elektronisch testamentenregister
Een levenstestament wordt opgesteld en uitgevoerd als de persoon in leven is. In een testament legt iemand vast wat er na diens dood gebeurt met zijn nalatenschap. Bikker vertelde twee maanden geleden van zijn plannen om op Aruba een elektronisch testamentenregister mogelijk te maken. De huidige situatie is dat testamenten die zijn opgemaakt op Aruba, Curaçao of St. Maarten, moeten worden ingeschreven in het Centraal Testamentenregister (CTR) op Curaçao. Aruba heeft nog geen testamentenregister. Net als bij het levenstestament is voor het opzetten van een testamentenregister een wetswijziging nodig.

"Ik moet bij het parlement een nota van wijziging indienen, omdat de juridische basis voor zo'n register nog ontbreekt", zei Bikker in augustus. De Justitie-minister zei toen ook dat de Nederlandse Koninklijke Notariële Beroepsorganisatie Aruba hulp heeft aangeboden met software en technische assistentie.

Regering gaat maximum invoeren voor lonen hoofden van dienst

ORANJESTAD — Aruba krijgt een eigen variant op de zogeheten Balkenende-norm. Hoofden van dienst van staatsbedrijven mogen niet meer dan 150 procent van het salaris van de premier verdienen. Dat maakte de regering gisteren bekend in een persbericht.

Premier Evelyn Wever-Croes (MEP) kondigde afgelopen week tijdens een bijeenkomst van de vaste Statencommissie Overheids nv's aan dat er wordt gewerkt aan een integriteitscode voor staatsbedrijven zoals onder meer RDA, CAP en Utilities. Onderdeel van deze code, die volgens het persbericht 'met een' zal worden toegepast, wordt een maximumnorm op de lonen van hoofden van dienst, vergelijkbaar met de zogeheten Balkenende-norm in Nederland, zo hebben de premier en de aanwezige commissieleden met elkaar afgesproken. Hoe deze norm gestalte gaat krijgen in de wetgeving moet nog worden uitgezocht. Ook zijn er geen afspraken gemaakt over of het als een initiatiefwet door de Staten wordt voorgedragen of dat de regering het zelf naar het parlement gaat brengen. Wel is afgesproken dat de norm niet zal gelden voor de huidige hoofden van dienst, maar pas van kracht gaat wanneer een vacature vrijkomt. In het persbericht staat niet aangegeven hoeveel hoofden van dienst momenteel meer dan anderhalf keer het salaris van de premier verdienen.

Integriteitskamer
Eerder deze maand kondigde premier Wever-Croes aan dat CBA-juriste Amelin Flanegin de Integriteitskamer van Aruba gaat opzetten. De Integriteitskamer is een initiatief van de regering Wever-Croes om integriteit en transparantie van de overheid te vergroten.

De Nederlandse regering had er al eerder op aangedrongen een dergelijk instituut op te zetten.

IN HET KORT

Lichaam gevonden
De politie liet weten gisterenavond een lijk te hebben aangetroffen tussen de mangroven in de wateren ten zuiden van de Reina Beatrix Airport. Het zou gaan om een mannelijk persoon en het lichaam is in beslag genomen voor onderzoek. Meer informatie werd er nog niet gegeven.

Honger
Op een terrein naast autohandelaar Josita in Savaneta bevonden zich twee onbekenden. De politie kreeg hier melding van en ging naar hen op zoek. Bij een benzinestation in Savaneta stuitten de agenten op twee personen die overeen kwamen met het signalement dat de melder doorgaf. Beiden werden staande gehouden. De man T. en de vrouw K. gaven toe dat ze zonder toestemming op een terrein van een woning waren om mango's te plukken, omdat ze honger hadden. T. werd gefouilleerd en er werden een paar mango's in zijn tas gevonden. Beide personen werden streng toegesproken en mochten gaan.

Haspel in een fles
Voor een melding van vernieling begaf de politie zich afgelopen donderdag naar Efynel General Service in Caya Frere Laurentius in Ponton. De eigenaar verklaarde dat hij in de vroege ochtend, kwart over drie, een flinke klap bij de voordeur van het gebouw hoorde. Toen hij naar buiten ging constateerde hij dat onbekenden een bierfles hadden gevuld met zand en deze tegen zijn vitrine hadden gegooid. De man verklaarde dat hij met niemand problemen had en aangifte werd opgenomen.

Op zijn nummer
De politie kreeg afgelopen donderdag een oproep in Shaba omdat er een diefstal had plaatsgevonden. De echtgenoot van T. had toen zij thuis kwam na haar werkdag opgemerkt dat de kentekenplaat niet meer op de auto bevestigd was. Op dat moment rees bij hen het vermoeden dat de voor- en achterplaat door onbekende personen waren weggenomen. Aangifte werd opgenomen.

Turtug Aruba
(sporen van) een zeeschildpad gezien?
Bel TURTLE HOTLINE : 592 93 93

AMIGOE
Heeft u interesse om te adverteren?
Bel ons op telefoonnummer
582-4333 of stuur ons een email:
avisoaruba@amigoe.com

FAVI
Fundacion Arubano di Esnan Visualmente Incapacita
Primavera 233, Aruba
Tel.(297)582-5222/ 582-5051,
fax (297)582-0306
e-mail: favi@setarnet.aw
website: http://www.favi.org

Aruba Heart Foundation
" bo curazon ta den bo man"
Stadionweg #11 582-HART

EXECUTORIALE OPENBARE VERKOOP

Op **donderdag 8 november 2018** des namiddags om 14.00 uur, zal in de vergaderzaal van de "Aruba Surfside Marina", L.G. Smith Boulevard 7, Oranjestad, Aruba, ten overstaan van notaris mr M.J.C. Tromp of haar plaatsvervanger, de executoriale verkoop, bij opbod en daarop volgende afmijning worden gehouden van:

het recht van erfpacht tot dertien november tweeduizend drie en zeventig op een perceel domeingrond, groot zevenhonderd negen en dertig vierkante meter (739 m2), gelegen te **Palm Beach** in Aruba, kadastraal bekend als Land Aruba, **Tweede Afdeling Sectie C nummer 2584**.
Inzetprijs: Afl. 130.000,==

De veilcondities zullen 8 dagen voor de verkoopdatum ter inzage liggen ten kantore van voornoemde notaris.

De executant behoudt zich het recht voor, de veiling uit te stellen en op te houden zonder de verplichting de reden(en) daartoe te noemen.

Tot en met 24 oktober 2018 kan onderhands op het te executeren registergoed worden geboden bij een aan voornoemde notaris mr M.J.C. Tromp gericht geschrift.

Bieders dienen terstond een bankgarantie te overleggen en in het bezit te zijn van een geldig identiteitsbewijs.

Notariskantoor mr M.J.C. Tromp
Santa Cruz 35
Tel: 5853500/5857900
Fax: 5854222
Email: veiling@notaristromp.com/auction@notaristromp.com

UIT BEELD – IN BEELD

Eén foto zegt meer dan duizend woorden. Het kan intrigeren, emotioneren en choqueren of voor eeuwig op je netvlies worden gebrand. De *Amigoe* zoekt wekelijks de meest indrukwekkende en mooie foto's uit die de krant om redactionele redenen net niet hebben gehaald.

Foto: Arubahuis

Doel bereiken.

Doel bereiken
De Arubaanse voetballer Ethan Tromp (tweede van rechts) houdt een plakkaat in zijn hand, met daarop de tekst 'In het leven kunnen alle doelen worden bereikt'. Tromp kreeg dit tijdens het bezoek van de gevolmachtigde minister van Aruba Guillfred Besaril (MEP) aan FC Twente. De zestienjarige Tromp traint bij deze club.

Wat de hond zag
Bezoekers van de Aruba Art Fair keken hun ogen uit op alle exposities die te zien waren tijdens de driedaagse kunstbeurs van afgelopen weekend. De aandacht werd op zondag echter gevestigd op een straathond die vanaf het begin dat de deuren opengingen op een plantenbak ging liggen en niet meer weg te slaan was. Pas aan het eind van de avond opende de hond zijn ogen, alsof hij deel uitmaakte van het evenement.

Bui zien hangen
Na de regenbuien van donderdag brak de zon later op de dag nog door, maar dat was van korte duur, na zonsondergang waren er al weer donkere wolken te zien wat voor een prachtige contrast zorgde.
Deze wolken vallen onder de categorie laaghangende bewolking (stratocumulus). Ook dit weekend zijn er donkere wolken te zien, de Meteorologische Dienst (Meteo) voorspelt meer wolkenvorming met mogelijk plaatselijke buien en kans op onweer.

Spannende teambuilding
De Amigoe bezocht afgelopen woensdag de Escape Room voor een teambuilding. We mogen er niet veel meer over vertellen dan dat het spannend was! De foto is gemaakt voor we de kamer ingingen om een misdaad op te lossen.

Spannende teambuilding.

Foto: Melissa Stamper

Bui zien hangen.

Foto: Melissa Stamper

Wat de hond zag.

CORIENTE TA INDESPENSABEL

Ultimo dia pa paga recibo di coriente di luna di augustus 2018 ta:

DIALUNA- 15 october 2018

HACI BO PAGO ONLINE!
Mas facil, mas conveniente.
CON?

1 CONTACT BO BANCO 2 RICIBI INFORMACION DI CON PA PAGA ELMAR 3 MAS CONVENIENTE

Tene cuenta cu e ultimo dia di paga recibo ta conta pa pago online tambe.

Pa mas informacion tuma contacto cu **Customer Service** na **523 7100** of mail na **customerservice@elmar.aw**

ELMAR
Redefining Energy

ANIMAL RIGHTS ARUBA
We Save. We Care. We Educate!

WE SAVE, WE CARE, WE EDUCATE!
E-mail: info@animalrightsaruba.com
Website: www.animalrightsaruba.com
Phone numbers: **593-4584**
For donation Aruba Bank, account number: 123.311.213

DE PALM CORPORATION NV ARUBA

De Palm Corporation N.V.
Job Opportunity

De Palm Corporation N.V. is hiring for the following position at its Corporate Office Location at 142 LG Smith Boulevard:

Executive Assistant

This is a great opportunity for an ambitious professional.

Do you have:
- A university degree or equivalent
- Experience in working as an executive assistant handling matters with the Central Bank, SIAD, Chamber of Commerce, DIP and a Notary
- Experience in taking minutes at board of directors and management meetings
- Outstanding written and verbal communication skills in English, Dutch and Papiamento.
- Proficient with MS applications including Excel, Word and outlook.
- Comfortable working with technology, including electronic document management and working in a paperless environment
- Excellent organizational skills
- If you do not have all the above mentioned experience but believe you have the ability for this position, please apply.

Are you:
- Well organized, detail oriented and able to multi task
- Able to maintain professionalism and confidentiality at all times
- Able to work under pressure and meet tight deadlines
- A great team player with a positive attitude, energy and enthusiasm

Responsibility:
This position is responsible for assisting the CEO, CFO and the Chairman of the Board of Directors in administering and coordinating all documents and filings and in obtaining all permits and regulatory documents from agencies. This position will also coordinate all communication both internally as instructed by the CEO and externally with accounting firms, banks and other institutions as needed.

Does this sound like you and are you interested?

Please pass by to fill out an application form or apply in writing including C.V. plus picture no later than October 12, 2018 at

All offers are contingent upon passing a pre-employment substance abuse test.

De Palm Corporation N.V.
Human Resources Department
L.G. Smith Blv. 142, Oranjestad, Aruba
Tel: 522-4433 Fax: 582-0833
e-mail: hr@depalmtours.com

ARUBAANSE KUNSTKRING

De Arubaanse Kunstkring

presenteert

LA CUADRA VENEZOLANA

Zuidamerikaanse muziek: wals, merengue, danza Zuliana, tonada van o.a. Simón Díaz, Miguel González, Luis Laguna, Tania María

zondag 21 oktober 2018 om 11.00 uur 's morgens
in Cas di Cultura

Entree: AWG.35 - leden AWG.30 – kinderen AWG.15

Kaarten zijn **alléén** verkrijgbaar aan de zaal vóór het concert

Sponsors: Manchebo Beach Resort, Consulaat van Israël, DeWit&VanDorp Stores

EXECUTORIALE OPENBARE VERKOOP

Op **donderdag 8 november 2018** des namiddags om 14.00 uur, zal in de vergaderzaal van de "Aruba Surfside Marina", L.G. Smith Boulevard 7, Oranjestad, Aruba, ten overstaan van notaris mr M.J.C. Tromp of haar plaatsvervanger, de executoriale verkoop, als bedoeld in artikel 3:268 van het Burgerlijk Wetboek van Aruba, bij opbod en daarop volgende afmijning worden gehouden van:

een perceel eigendomsgrond gelegen te Macuarima te Aruba, groot zeshonderd en dertig vierkante meter (630 m2), kadastraal bekend als Land Aruba, **Derde Afdeling Sectie D nummer 921**, met de zich daarop bevindende betonstenen opstal van een woonhuis, plaatselijk bekend als **"Macuarima 16-C";**
Inzetprijs: Bij opbod Afl. 1.000,==

De veilcondities zullen 8 dagen voor de verkoopdatum ter inzage liggen ten kantore van voornoemde notaris.

De executant behoudt zich het recht voor, de veiling uit te stellen en op te houden zonder de verplichting de reden(en) daartoe te noemen.

Tot en met 24 oktober 2018 kan onderhands op het te executeren registergoed worden geboden bij een aan voornoemde notaris mr M.J.C. Tromp gericht geschrift.

Bieders dienen terstond een bankgarantie te overleggen en in het bezit te zijn van een geldig identiteitsbewijs.

Notariskantoor mr M.J.C. Tromp
Santa Cruz 35
Tel: 5853500/5857900
Fax: 5854222
Email: veiling@notaristromp.com/auction@notaristromp.com

Beëdiging 30 Arumillers

ORANJESTAD — Dertig mariniers van de Arubaanse militie Arumil, werden afgelopen donderdag op de Marinierskazerne in Savaneta beëdigd door de Commandant der Zeemacht in het Caribisch gebied, brigadegeneraal der mariniers Peter Jan de Vin.

Vijftien van de beëdigden Arumillers hebben afgelopen zomer de elf maanden durende Elementaire Militaire Vorming (EMV) afgerond op Curaçao. Alle militairen die hun opleiding succesvol hebben afgerond, dienen de eed of belofte af te leggen. Het is de eerste keer dat deze beëdigingceremonie van de mariniers van de Arumil na het behalen van de EMV wordt gedaan. In het verleden werden Arumillers pas beëdigd nadat zij de voortgezette vakopleiding hadden afgerond.

In het bijzijn van de gouverneur van Aruba Alfonso Boekhoudt, de minister van Justitie Andin Bikker (POR), de commandant van de marinierskazerne Savaneta, luitenant-kolonel der mariniers Timon van Dishoeck en majoor der mariniers Christ van Dinteren, de commandant van marinekazerne Suffisant (Curaçao) waar de Arumillers elf maanden zijn opgeleid, legden de te beëdigen militairen hun eed af ten overstaan van collega's, familie en vrienden.

Voorbeeldfunctie

Arumiller Germain Zijlstra is, naast de beëdigden, apart in het zonnetje gezet. Uit handen van de gouverneur van Aruba ontving hij de Gouverneursmunt. De ervaren Zijlstra is, volgens Defensie, een voorbeeldmarinier voor de nieuwe lichting. Naast deze voorbeeldfunctie is hij ook fysiek sterk en fit. Dit blijkt uit het feit dat hij de Ronde van Aruba individueel met succes heeft volbracht. Tot slot is sergeant Arumil Richard Kelly door kazernecommandant van Dishoeck en de pelotonscommandant van de Arumil, luitenant Ligtvoet, bevorderd tot sergeant-majoor Arumil.

Beëdiging

Een militair staat voor trouw, eenheid, eer en de banden die Defensie heeft met het Koninklijk Huis, laat Defensiewoordvoerder Canan Babayigit weten. De traditiegetrouwe eed of de belofte bestaat uit drie elementen: trouw aan de koning, gehoorzaamheid aan de wetten en onderwerping aan de krijgstucht. Door het afleggen van de eed of belofte geeft de militair te kennen dat deze bereid is het beste van zichzelf te geven en het groepsbelang boven het eigen belang plaatst, waarmee integriteit en toewijding onlosmakelijk verbonden is.

'No Sconde Mas' campagne

Kindermishandeling signaleren

ORANJESTAD — Kiwanis Club of Aruba en het Rode Kruis Aruba organiseren in oktober informatieve bijeenkomsten in wijken in het kader van de bewustwordingscampagne 'No sconde mas' ('schuil niet meer'). Zij geven informatie aan de bevolking hoe zij signalen van kindermisbruik kunnen herkennen en ook handvatten bij het signaleren.

'No sconde mas' is een nationale bewustwordingscampagne tegen kindermishandeling en -misbruik die begin juli van dit jaar van start ging. Het heeft als doel om de kwetsbaren in de maatschappij te helpen en diegenen die geen stem of optimale steun hebben. Tijdens de bijeenkomst wordt het thema kindermishandeling behandeld door professionals in het vak. Het panel bestaat uit Louise Rafael-Croes (kinderarts), Janine Rodriguez (maatschappelijk werker) en directeur van Guarda Nos Costa (GNC) Trudy Hassell. Zij vertellen allemaal over het thema vanuit een ander perspectief.

De eerste bijeenkomst vindt op dinsdag 16 oktober plaats in buurtcentrum 'Centro di Bario Playa Pabou' en op dinsdag 30 oktober vindt de bijeenkomst plaats in Piedra Plat Entertainment Center.

Voor meer informatie kan men contact opnemen via emailadressen: i.anthony@redcrossaruba.com en prkiwanisclubofaruba@gmail.com.

Gezondheidsbus in de wijk

ORANJESTAD — Instituto Biba Saludabel y Activo (Ibisa) rijdt volgende week met de Bus di Salud de wijken in. De overheid wil de gezondheidsbus op die manier dichter bij de mensen brengen en de toegankelijkheid vergroten, zodat meer mensen vragen over hun gezondheid kunnen stellen.

Wie een bezoek aan de Bus di Salud brengt, kan gebruik maken van de volgende testen: gewicht en lengde (Body Mass Index of BMI), taille, cholesterol, suiker en bloeddruk.

Locatie

De bus rijdt volgens het volgende schema. Maandag 15 oktober staat de bus naast het gebouw van het Wit Gele Kruis in Sta. Cruz, dinsdag 16 oktober is de locatie Carnival Village in San Nicolas en op woensdag 17 oktober is de bus op de parkeerplaats van het Compleho Deportivo Frans Figaroa in Noord. Donderdag 18 oktober staat de bus bij Lotto pa Deporte in de Caya Avenida Milo Croes.

Bezoekers kunnen terecht tussen 08.30 en 15.00 uur. Alleen op dinsdag zijn het andere tijden, dan is de bus open van 09.00 tot 15.00 uur. Wie gebruik wil maken van de medische diensten, moet een geldige AZV-kaart meebrengen. Voor meer vragen is Ibisa bereikbaar, op telefoonnummer 582-4987 of via de Facebookpagina van Ibisa.

Salud!

Pensioenleeftijd en gezondheid

Henry Does is arts en schrijver. Op deze plek beziet hij elke zaterdag het dagelijks leven door de bril van de gezondheid. Voor reacties op deze column: henrydoes@hotmail.com.

Met de stijgende levensverwachting en druk op de publieke middelen, wordt in steeds meer landen de pensioengerechtigde leeftijd steeds verder omhoog geschroefd. Op Aruba is het van 60 naar 65 jaar gegaan. In Nederland staat de teller inmiddels op 67 jaar. De leeftijd van 70 jaar in een niet te verre toekomst is al geopperd. Statistiek is echter één ding, iets anders is een concrete persoon. Teveel werkenden blijken de pensioengerechtigde leeftijd niet werkend te kunnen halen of erger, helemaal niet te halen. In het bijzonder de mensen met fysiek zware beroepen, van havenwerkers tot dakdekkers en stratenmakers, lukt het niet of is dat steeds moeilijker. De vakbeweging wil dan ook een aanpassing van de pensioenregelingen, in de zin dat er met het bepalen van de pensioenleeftijd, meer rekening wordt gehouden met de arbeidsbelasting gedurende het werkzame leven. Het is overigens ook een statistisch gegeven dat de levensverwachting niet non-discriminatoire vorm krijgt. Mensen met een lagere sociaal-economische status en die relatief lager opgeleid zijn, hebben een lagere levensverwachting en een relatief geringer aantal gezonde levensjaren. De premies voor de publieke ouderdomsvoorzieningen zijn bovendien niet weinig. Als je vroeger sterft, niet of weinig van je pensioen kan genieten, dan heb je 'solidair' premie betaald voor anderen, die wel door hun langere leeftijd van de vruchten van een pensioenleven kunnen genieten. Mensen met een relatief hogere status en hogere opleiding hebben statistisch niet alleen het genoegen van een langer en gezonder leven, zij plukken ook financieel daarvan de vruchten. Nominaal lijken de publieke pensioenregelingen dus voor iedereen gelijk, feitelijk zit er een flink stuk sociale ongelijkheid in het systeem gebakken.

Jong geleerd

Gezondheid is onmisbaar voor het functioneren in arbeid. Met het oog op langer moeten doorwerken, neemt de aandacht voor gezondheidsbevordering, ziektepreventie en duurzame inzetbaarheid dan ook toe. Er wordt in veel landen meer geïnvesteerd in onderzoek en ontwikkeling van programma's en interventies. Naast erfelijke factoren is er aandacht voor verdere humanisering van de arbeid, zowel qua arbeidsvoorwaarden, arbeidsverhoudingen, arbeidsinhoud als arbeidsomstandigheden. Maar ook leefstijl krijgt steeds meer aandacht als een factor die in jaren te tellen, een impact heeft op levensverwachting en aantal gezonde levensjaren. En de meeste onderzoekers zijn het erover eens: jong geleerd, oud gedaan. Niet weinig factoren, als het gaat om sociaal-economische gezondheidsverschillen, blijken leefstijl gerelateerd. Voeding, lichaamsbeweging, werk-leven balans, sociale verbondenheid, veiligheid enzovoorts. Het is inmiddels een obsolete, ideologische opvatting dat leefstijl een kwestie is van 'eigen schuld, dikke bult'. Voldoende gym en lichaamsbeweging op school, goede preventieve (jeugd)zorg, terugdringen van gezondheidsanalfabetisme, fiscale maatregelen om gezonde voeding te bevorderen en ongezonde voeding en alcohol-en tabakconsumptie te ontmoedigen, voldoende fiets-en wandelpaden, een goede *public mental health promotion*, dat alles vraagt om een samenhangend beleid en maatschappijbrede participatie, dat zelfs verder strekt dan Volksgezondheid. Internationaal wordt door vooruitstrevende landen het concept van *Health In All Policies* omarmd. Daarbij wordt op alle beleidsterreinen, in alle sectoren, het aspect van gezondheid meegewogen. Een deugdelijke publieke inzet voor *health promotion* en duurzame inzetbaarheid, dat wil zeggen ook met een grotere inzet van publieke middelen en met het accent op de meest kwetsbare groepen, is een impactvolle wijze om meer sociale rechtvaardigheid vanuit het perspectief van de levenstijd, te realiseren

QESH Services N.V.

Voor een van onze opdrachtgevers zijn wij op zoek naar een:

Commercieel Administratief Medewerker
Fulltime

Voor een gerenommeerd MKB-bedrijf op Aruba zijn wij op zoek naar een fulltime *Commercieel Administratief Medewerker.*

Heb jij goede commerciële en administratieve kwaliteiten, en werk je graag in een klein team met weinig lagen en volgens korte lijnen? Je bent een echte duizendpoot en op zoek naar een uitdagende en afwisselende baan en voldoe je aan de volgende functie eisen:

- Je hebt minimaal 3 jaar ervaring in commerciële/ administratieve functie
- Je beschikt over goede computervaardigheden
- Je beschikt over goede mondelinge- en schriftelijke communicatieve eigenschappen in Nederlands, Papiaments en Engels.
- Je bent accuraat, discreet, proactief en bekent met time managent
- Je bent goed in staat om zowel zelfstandig als in teamverband te werken

Dan zijn wij op zoek naar jou!

Stuur je motivatiebrief en cv naar: conny.kiers@qesh-aruba.com

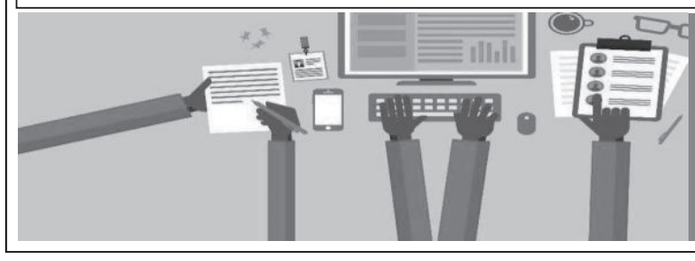

QESH Services N.V.
Barcadera 135, Aruba
T: (297) 594 0755

Advertorial

Elmar biedt excuses aan

ELMAR

Redefining Energy

SAN NICOLAS — Elmar nv biedt zijn klanten excuses aan voor het feit dat het filiaal in San Nicolas begin deze maand een halve dag gesloten was. Het filiaal van het elektriciteitsbedrijf was namelijk op 2 oktober gesloten vanwege redenen buiten de wil van het managementteam om. De directie merkte dat deze beslissing ongemak bracht bij de klanten en daarom wil de directie haar excuses aanbieden. Elmar zal ervoor zorgen dat zoiets in de toekomst niet meer gebeurt. Daarnaast wil Elmar zijn klanten er ook aan herinneren dat betalingen online kunnen worden gedaan en ook bij alle MFA gebouwen.
Voor meer informatie of begeleiding kunnen klanten naar de Customer Service bellen op 523-7100.

‘Charles Grill’ opent in Noord

ORANJESTAD — Grillrestaurant ‘Charles Grill’ heeft gisteren zijn deuren geopend op de nieuwe locatie in Jaburibari. Samen met andere leden van de pers kreeg de *Amigoe* een voorproefje van de nieuwe kaart. Charles Grill heeft diverse lekkernijen en gezonde maaltijden te bieden met onder andere de ‘healthy burger’ (zie foto) en ook de publieke favoriet ‘saco’ (een papieren zakje gevuld met onder meer kip, patat, gebakken banaan en ‘johnny cake’). Tijdens de proefavond voor de pers bleek vooral de ‘loaded fries’ (frietjes met meestal kleine stukjes spek en gesmolten kaas) in trek. De sfeer is prettig en gemoedelijk en de locatie heeft een schone en frisse uitstraling. Vooral de nieuwe prachtige statafels en de grote keuken maken indruk, maar ook de stevige moderne plantenbakken laten zien dat er veel aandacht is besteed aan de inrichting. Verder zorgen de ventilatoren aan het plafond voor een frisse wind en met de loungemuziek op de achtergrond kom je al snel tot rust. De muziek klonk prettig in de oren en was niet te hard en niet te zacht. Precies goed, zodat je elkaar goed kan verstaan tijdens een gesprek. Charles Grill is dagelijks geopend van 10.30 tot 23.00 uur, de nieuwe locatie is Jaburibari 26b in Noord.

Belangrijke nummers

Centraal Politie	100	Kibrahacha	583-4908
Brandweer	911	Maria	585-8145
Politie O’stad	102	Noord	586-4606
Politie San Nicolaas	104	Oduber	582-1780
Politie St.Cruz	105	Paradera	588-6638
Politie Noord	107	San Lucas	584-5119
Tipline Politie	11141	San Nicolaas	584-8186
Ziekenhuis	527-4000	Santa Anna	586-8181
Dierenarts	585-0400	Santa Cruz	585-8028
Elmar centraal	523-7100	Seroe Preto	584-4833
Elmar storing	523-7147	Trupiaal	583-8560
WEB Aruba	525-4600		
SETAR	582-2116	**— Mortuariums —**	
Taxi (TAS)	587-5900	Ad Patres	584-2299
Taxi (ATT&T)	582-2010	Aurora	588-6699
Taxi (PTS)	588-0035	Olive Tree San Nicolaas	584-8888
Taxi (Diamond)	587-2300	Olive Tree Oranjestad	582-0000
Kankerbestrijding	582-0412		
Stichting SAMBA	582-0903	**— Stichtingen —**	
		Fundacion Anti-Droga Aruba	
—Oranjestad—		(FADA)	583-2999
Ambulance	582-1234	Fundacion Respetami	582-4433
BGD Oranjestad	527-2782	Zwanger? Fundacion	
Veterinaire Kliniek	582-1720	CIZKA	583-0331
Animal Shelter	582-1623	Fundacion Diabetico	593-0507
		Arubano	593-4928
— San Nicolaas—		Twelve Step Meeting	
Ambulance	584-5050	AA-NA- AL- ANON- OA	583-8989
Centro Medico	523-8833	Fundacion Amor Pa	568-4739
BGD San Nicolaas	527-2782	Prohimo	564-8849
Serlimar	584-5080	NA Acceptance Group	565-7500
		Fundacion Centro	
— Botica —		Ecologico Aruba	562-8984
4 Centro Medico	584-5794	Bureau Sostenemi Misbruik	
Aloë	584-4606	en mishandeling tegen	
Central	585-1965	minderjarigen	588-1010
Dakota	588-7364	Fundacion C.V.A. voorkomen	
Del Pueblo	582-1253	en zorg voor stroke	567-7004
Eagle	587-9011		

BVN

15:15	Bommetje!	20:10	NOS Journaal
16:05	Sesamstraat	20:25	Weerbericht Europa/Afrika
16:25	W817	20:30	Nieuwe film
16:55	Willem Wever	21:10	Toms Engeland
17:20	EenVandaag	21:45	VRT Journaal
17:45	Kook mee met MAX	22:15	Nieuwsuur
18:00	VRT Journaal	22:45	Weerbericht Amerika/Caribiën
18:30	De Klas		
19:15	André van Duin’s Animal Crackers	22:50	Zondag met Lubach
		23:20	Dit Was Het Nieuws
19:40	NOS Journaal		
20:01	Weerbericht Europa/Afrika	**maandag 15 oktober**	
20:05	Het grote debat	0:00	VRT Journaal
21:10	Nieuwsuur	0:35	KIES18
21:41	Weerbericht Amerika/Caribiën	2:35	Buitenhof
		3:30	VPRO Boeken
21:45	Close Up: Om de wereld in 50 concerten	4:00	NOS Journaal
		4:10	De Week van Karrewiet
23:20	NOS Studio Sport	4:20	Podium Witteman
23:45	Iedereen beroemd	5:20	Nederland Zingt op Zondag
zondag 14 oktober		6:00	KIES18
0:00	VRT Journaal	6:30	NOS Er reed een trein naar Sobibor
0:30	80 Jaar Oorlog		
1:20	Herbestemming	8:10	NOS Journaal
1:50	BinnensteBuiten	8:25	Weerbericht Europa/Afrika
2:20	MAX Geheugentrainer	8:30	Nieuwe film
2:35	Tijd voor MAX	9:10	Toms Engeland
3:15	Bommetje!	9:45	VRT Journaal
4:05	Sesamstraat	10:15	Nieuwsuur
4:25	W817	10:45	Weerbericht Amerika/Caribiën
4:40	W817		
4:55	Willem Wever	10:50	Zondag met Lubach
5:20	EenVandaag	11:20	Dit Was Het Nieuws
5:45	Kook mee met MAX	12:00	VRT Journaal
6:00	VRT Journaal	12:30	Typisch
6:30	De Klas	12:55	Blauw Bloed
7:15	André van Duin’s Animal Crackers	13:35	Het Familiediner
		14:15	NOS Journaal
7:40	NOS Journaal	14:35	Een Hollander in Parijs
8:01	Weerbericht Europa/Afrika	14:55	Fryslân DOK
8:05	Het grote debat	15:25	Sesamstraat
9:10	Nieuwsuur	15:45	Het Klokhuis
9:41	Weerbericht Amerika/Caribiën	16:00	Checkpoint
		16:25	Blokken
9:45	Close Up: Om de wereld in 50 concerten	16:55	Thuis
		17:20	EenVandaag
11:20	NOS Studio Sport	17:45	Dagelijkse Kost
11:45	Iedereen beroemd	18:00	VRT Journaal
12:00	VRT Journaal	18:45	De Wereld Draait Door
12:35	KIES18	19:35	NOS Journaal
14:35	Buitenhof	20:00	Weerbericht Europa/Afrika
15:30	VPRO Boeken		
16:00	NOS Journaal	20:05	Boer zoekt Vrouw
16:10	De Week van Karrewiet	20:55	Kopstukkendebat
16:20	Podium Witteman	21:55	Nieuwsuur
17:20	Nederland Zingt op Zondag	22:45	Weerbericht Amerika/Caribiën
18:00	KIES18	22:50	Pauw
18:30	NOS Er reed een trein naar Sobibor	23:45	Iedereen beroemd

Aankomsttijden

Cruiseschepen

Zondag, 14 oct ‘18

Geen cruiseschepen poort

Maandag, 15 oct ‘18

Volendam
08.00 – 23.00

Dinsdag, 16 oct ‘18

Geen cruiseschepen poort

Woensdag, 17 oct ‘18

Monarch

Dienstdoende huisartsen
Weekenddienst

Huisarts nachtdienst - Oranjestad
Huisartsenpost Hospitaal
527-4580
13 oct 2018 – **Dr. Hertogen**
14 oct 2018 - **Dr. Sneek**

Huisarts nachtdienst - San Nicolaas
Centro Medico San Nicolaas
13 & 14 oct 2018 - **Dr. de Cuba**

Dienstdoende apotheken
Apotheek nachtdienst San Nicolaas
Botica Seroe Preto
584-4833

Apotheek nachtdienst Oranjestad
Botica del Pueblo
582-1253

Het weer

ZONDAG
14 OKTOBER 2018

Bewolkt met sporadisch regenbuien. Wind vanuit het Oost tussen 20 en 32 km/u.

Max Temp.	Voelt Als	Wind	Precipitatie
31°	35°	20 km/u	60%

Zonsopgang	Zonsondergang	UV index
06:30	18:22	10 v/d 10

ZAONDAGAVOND

Licht bewolkt met wind vanuit het Oost tussen 22 en 32 km/u.

Min Temp.	Voelt Als	Wind	Precipitatie
28°	30°	22 km/u	21%

Maansopgang	Maansondergang
11:19	23:02

COLOFON

Uitgeverij Amigoe (Aruba) N.V.
Tel: (297) 582-4333
Fax: (297) 582-2368

Bilderdijkstraat 16
Postbus 323,
Oranjestad, Aruba

Directie:
Michael Voges
mvoges@amigoe.com
Grecia Willems
gwillems@amigoe.com

Redactie:
Alex Lacle (hoofd redacteur)
Mirte de Rozario
Melissa Stamper
Nadine Salas
Sophie Lodewijks
arubaredactie@amigoe.com

Verkoop Algemeen:
Zulma Kock
avisoaruba@amigoe.com

Verkoop/Acquisitie
Rushilene Lejuez
rlejuez@amigoe.com

H&H Magazine Coordinator
Natasha Tromp
ntromp@amigoe.com

Social Media & Marketing Coordinator
Tiziana La Torre
tlatorre@amigoe.com

Administratie Algemeen:
Rushilene Lejuez
rlejuez@amigoe.com (advertentie)

Administratie
Zulaika Kelly
zkelly@amigoe.com
(abonnement)
Zulma Kock
avisoaruba@amigoe.com
(layout)

Distributie
Zulma Kock
abonnementaruba@amigoe.com

Klachten over bezorging?
Mail naar:
klachtenaruba@amigoe.com

Kantooruren:
Maandag t/m Vrijdag
8:00 am – 4:30 pm

Bankrekeningnummers:
Caribbean Mercantile Bank
#20651903
Banco di Caribe # 81027801
RBC #100031723
Aruba Bank # 6000400190

Parlementaire enquête onafwendbaar

WILLEMSTAD — Een parlementaire enquête over het traject rond het Hospital Nobo Otrobanda (HNO) lijkt steeds onafwendbaarder. Ook Pueblo Sobrano heeft hiertoe een verzoek ingediend. Behalve de coalitiepartijen PAR en MAN heeft de rest van de Statenfracties zich inmiddels voor dit onderzoek uitgesproken. De aanzet werd vorig jaar augustus al gedaan door minister van Gezondheid Suzy Camelia-Römer (PIN).

Ook buitenparlementaire partijen als FOL mengen zich in de zaak van het HNO door zich voorstander te tonen. Een parlementaire enquête zal helderheid verschaffen over het proces rond de bouw van het HNO, het geld dat ervoor is uitgegeven en de verantwoording daarvan, zo herhaalde Camelia-Römer eergisteren tijdens een persconferentie.

Waarheidsvinding

Waarheidsvinding is het sleutelwoord in een parlementaire enquête, zegt oud-Statenvoorzitter Pedro Atacho desgevraagd. Het zou de derde parlementaire enquête zijn in de staatkundige geschiedenis. De eerste was in 1981 en ging over de Queen of Saba; de uitgifte van een gouden munt die met medewerking van de Centrale Bank van de Nederlandse Antillen als internationaal wettig betaalmiddel moest gaan gelden. Toenmalig minister van Financiën Marco de Castro wist een koopakte ongedaan te maken, waarbij de Centrale Bank 1,5 miljoen dollar had betaald voor honderd aandelen die echter een nominale waarde hadden van slechts 10.000 dollar.

In 2005 werd de parlementaire enquête afgerond naar de dood van oud-minister van Justitie Ben Komproe (FOL), die destijds gedetineerd was.

Tonnen

Indien de meerderheid van de Staten straks voor het houden van een enquête stemt, dan zal er een begroting moeten worden vastgesteld. Of het moet mee op de suppletoire begroting, legt Atacho uit. Zo'n onderzoek loopt al gauw in de tonnen. Maar het belangrijkste is waarheidsvinding, omdat de bevolking het recht heeft te weten wat er met gemeenschapsgeld is gebeurd en of er strafbare feiten zijn gepleegd. Voor Camelia-Römer was het vanaf het begin van haar ambtstermijn al duidelijk dat het HNO met een parlementaire enquête zal eindigen. "Je kan een juweel van een ziekenhuis hebben, maar dat ontslaat je niet van de plicht om te verantwoorden hoe dit is betaald."

Te veel vragen

En daar blijven momenteel te veel vragen over openstaan, ondanks de uitlatingen van oud-premiers Ivar Asjes en Ben Whiteman dat het veranderen van de locatie naar Otrobanda minder duur zou uitvallen dan de huidige overschrijding van 200 miljoen gulden. Camelia-Römer haalde tijdens de persconferentie van eergisteren de tussentijdse evaluatie aan uit december 2016. Toen werd al een overschrijding van 100 miljoen gulden geconstateerd, terwijl nog maar een derde van de bouwkosten was uitgekeerd. Dus een verdubbeling van deze 100 miljoen bij de oplevering van het HNO werd niet onredelijk geacht. En in 2012 werd in een ander rapport gemeld dat als de locatie van het Amstel-terrein naar Otrobanda zou gaan, de oplevering drie jaar later zou plaatsvinden en de kosten 40 procent hoger zouden uitvallen. Voor het HNO was aanvankelijk 421 miljoen gulden begroot. Daar is 200 miljoen gulden (inclusief claims waarover nog rechtszaken worden gevoerd) bovenop gekomen.

Onder ede

Sinds 2010 gingen zes ministers van Volksgezondheid Camelia-Römer voor. Niet ondenkbaar is dat ze bij een parlementaire enquête allemaal onder ede moeten verklaren wat er onder hun bewind heeft plaatsgevonden rondom het HNO. Net als de oud-premiers en alle andere diverse betrokkenen en uitvoerders als (U)Sona, Berenschot, Ballast Nedam, alsook het recent opgerichte HNO Vastgoed, Transitie en Exploitatie NV's en het MRT (Ministeriële Regisseur en Toezichthouder) dat toezicht moet houden op het traject. In een parlementaire enquête draait het om verschillen van inzicht maar bovenal om transparantie. Wat er met de uitkomst gebeurt, is niet altijd bevredigend. Uiteindelijk heeft het parlement het laatste woord.

Marginaal tekort begroting 2018 na opvolgen Cft-adviezen

WILLEMSTAD — Na doorvoering van de maatregelen en de begrotingswijzigingen vertoont het concept van de tweede suppletoire begroting 2018 een tekort van 5,9 miljoen gulden. Dat schrijft minister van Financiën Kenneth Gijsbertha (MAN) in zijn brief van 9 oktober aan het College financieel toezicht (Cft).

Het tekort is inclusief de reeds opgenomen en verwerkte tekortcompensatie van 48 miljoen gulden. "Exclusief tekortcompensatie is er per saldo sprake van een overschot op de begroting van 42,1 miljoen gulden", aldus Gijsbertha.

Het begrotingsoverschot zet de minister volledig in als tekortcompensatie voor 2017. Hierdoor voldoet Curaçao aan de afspraak om ten minste een derde deel van het tekort over 2017 dit jaar in te lopen.

Het overschot van 42,1 miljoen gulden ligt boven een derde deel van het tekort van 2017 (116 miljoen), hiermee is de begroting nog steeds sluitend en voldoet deze aan de normen van de Rijkswet financieel toezicht, aldus Gijsbertha. In zijn brief maakt de minister gelijk melding van zijn voornemen om geld te lenen voor investeringen op de kapitaaldienst. Het Cft kan binnenkort een verzoek verwachten voor het aantrekken van deze lening.

Vorige maand stelde het Cft dat de regering op essentiele onderdelen onvoldoende invulling heeft gegeven aan de aanbevelingen van het Cft om maatregelen te treffen voor de verwachte tekorten in de begroting. Volgens het Cft moet het kabinet met meer alternatieven komen om het resterende tekort van 68,4 miljoen gulden te kunnen dekken.

In de tweede suppletoire begroting die Gijsbertha bij het Cft moest indienen, is een groot deel van de adviezen verwerkt. Zo heeft de ministerraad de taakstellende bezuiniging van 5 procent op de begroting doorgevoerd.

Daarnaast is er een verplichtingenstop op de gewone dienst van kracht. De verplichtingenstop heeft betrekking op nieuwe projecten, activiteiten en aankopen op de gewone dienst van het begrotingsjaar 2018 en 2019. Deze verplichtingen worden vooralsnog aangehouden en zijn in een ministeriële beschikking per 1 oktober vastgelegd.

Een zorgwekkende ontwikkeling is dat er sprake is van een overschrijding op de begrotingspost 'Onderstanden en Noodvoorziening', vanwege een toename van het aantal uitkeringsgerechtigden.

De regering heeft in de afgelopen periode haar beleid en begroting hierop moeten afstemmen.

Verder is er maandag met de directie van UTS overeenstemming bereikt over de betaling van de dividenduitkering van 34,4 miljoen gulden op een wijze die geen bedrijfseconomische of liquiditeitsproblemen veroorzaakt. Dit betekent dat het telecombedrijf het bedrag in termijnen betaalt.

Gijsbertha verwacht dat met de gemaakte wijzigingen een mogelijke aanwijzing van de Rijksministerraad van de baan is. De Staten moeten zich nog over de tweede suppletoire begroting buigen.

Obispo komt met wetsvoorstel personeelsgegevens

WILLEMSTAD — PAR-Statenlid Curtley Obispo komt met een eigen initiatiefvoorstel dat de regering verplicht om maandelijks te rapporteren over de in- en uitstroom van het personeel van het Land Curaçao. Dit stelt hij in een brief aan minister Armin Konket (Bestuur, Planning en Dienstverlening, MAN).

De minister had in antwoord op vragen van Obispo gesteld dat de eilandelijke wet Eilandsverordening Publicatie Beleidsinformatie Curaçao, die de maandelijkse rapportage van de personeelsgegevens van het Land voorschrijft, niet meer van kracht is. Deze wet stond op de zogenaamde 'negatieve lijst' van wetten die per 10-10-'10, de start van het Land Curaçao, niet werden overgenomen. Volgens Konket is de wet ook verankerd in de Eilandenregeling Nederlandse Antillen (ERNA), die sinds de start van het Land Curaçao eveneens niet meer van kracht is.

De minister zegde in zijn brief aan het PAR-lid toe dat, ofschoon er geen wettelijke verplichting bestaat, de regering toch in het kader van transparantie regelmatig de personeelsgegevens zal blijven rapporteren. In een reactie stelt Obispo dat dit voor hem de aanleiding was om een initiatiefvoorstel op te stellen. "Wij kunnen niet afhankelijk zijn van de belofte van de regering dat zij in het kader van transparantie deze cijfers zal blijven produceren. Het is van belang dat de regering deze gegevens blijft publiceren. De brief van de minister was een signaal voor mij om als Statenlid in actie te komen. In de komende periode zal ik hier werk van gaan maken", aldus Obispo.

Calmes

De stelling van Konket dat de wet niet meer kracht is, zorgt voor gefronste wenkbrauwen bij voormalig voorzitter van ambtenarenvakbond Abvo en huidig voorman van vakbondcentrale CGTC, Wendy Calmes. "Dit verbaast mij. Tijdens bijeenkomsten van het overlegplatform van ambtenaren en de overheid, het Centraal Georganiseerd Overleg in Ambtenarenzaken (CGOA), is dit nooit aan bod gekomen. Wij van de vakbond hebben in het verleden aan minister Konket verschillende gerichte vragen over dit onderwerp gesteld. Hij heeft nooit gezegd dat de wet op de negatieve lijst stond en dat deze niet meer van kracht is."

Calmes reageert overigens verbolgen over het feit dat bij de start van het Land Curaçao de Eilandsverordening Publicatie Beleidsinformatie Curaçao op de negatieve lijst terecht is gekomen. "Hoe is dit mogelijk. De regering moet deze gegevens periodiek rapporteren, zodat iedereen kan controleren hoeveel mensen er in dienst zijn genomen. Dit doet vermoeden dat het opzettelijk niet van de negatieve lijst is gehaald, zodat niet kan worden gecontroleerd om hoeveel mensen het gaat."

Ruim 120.000 kilo over de weg

Foto: Edsel Sambo

WILLEMSTAD — De eerste van drie dieselgeneratoren werd eergisteren vanuit Curaçao Port Services (CPS) naar de in aanbouw zijnde elektriciteitscentrale van Aqualectra aan de Dokweg vervoerd. De Wärtsilä-generatoren werden eergisteren in de haven gelost. De generatoren wegen samen meer dan 373.760 kilo. Het transport van het zwaar materieel werd gecoordineerd door Seawings. Het wegvervoer zelf was in handen van Miles Trucking. Volgende week worden de overige twee dieselgeneratoren over de Dominico 'Don' Martina Boulevard vervoerd. Het verkeer wordt tijdens het transport gedeeltelijk belemmerd. Eind februari volgend jaar moet de dieselcentrale worden opgeleverd. Met de bouw is een investering van 70 miljoen gulden gemoeid.

Onderhandelingen cao WWSP uitgesteld

WILLEMSTAD — UGTK/Cadmu en de leiding van WWSP hebben in overleg met elkaar besloten om de cao-onderhandelingen tot januari volgend jaar uit te stellen. WWSP is een beveiligingsbedrijf dat met de bewaking van vracht op de luchthaven is belast.

Volgens de voorzitter van UGTK/Cadmu, Wendell Muelen, werd tijdens gesprekken tussen de vakbond en de WWSP-directie duidelijk dat het bedrijf op dit moment zware tijden doormaakt. "Het gaat niet alleen om WWSP; alle bedrijven die op dit moment werkzaam zijn bij de luchthaven maken moeilijke tijden door. Wij hebben in overleg met elkaar besloten om de cao-onderhandelingen voorlopig uit te stellen. Op deze manier krijgt het bedrijf meer lucht."

Muelen geeft aan dat beide partijen al enige tijd aan het onderhandelen waren over een nieuwe cao. "Over een aantal punten waren wij het al eens, maar er zijn nog een aantal punten waar wij het nog over moeten hebben. Daar zijn we nog niet uit. Terwijl we om de tafel zaten, hebben we inzage kunnen krijgen in hoe het bedrijf ervoor staat. Wij hebben begrip voor de situatie van het bedrijf en de luchthaven. Er komen minder vluchten binnen en dat merken wij als vakbond ook."

De Muelen benadrukte gisteren dat Curaçao een echte crisis doormaakt. "Wij kunnen dat niet meer blijven ontkennen. Hele sectoren hebben het zwaar. Wij van UGTK/Cadmu zijn onder meer actief in de haven, op de luchthaven en in de import-/export-sector. Over de gehele linie hebben wij kunnen constateren dat al deze sectoren hun inkomsten tussen de 30 en 40 procent hebben zien dalen. Dit raakt een aanzienlijk deel van onze gemeenschap. Dit is wat je een crisis noemt."

Vakbondcentrale Sentral di Sindikatonan di Kòrsou (SSK) luidde enige tijd geleden de noodklok over de moeilijke tijden die het eiland doormaakt. De centrale, waarbij UGTK/Cadmu is aangesloten, zal volgende week een persconferentie houden om haar bezorgdheid over de moeilijke sociaaleconomische tijden die het eiland doormaakt, te presenteren. Ook zal de vakbond ingaan op de sectoren die het hardst getroffen zijn door de crisis en een oproep doen voor een gezamenlijke benadering om het eiland uit deze situatie te krijgen.

DC-ANSP keert 1,2 miljoen gulden dividend uit

WILLEMSTAD — De Dutch Caribbean Air Navigation Service Provider (DC-ANSP) keert over 2017 een dividend van 1,2 miljoen gulden aan de overheid uit. Dat blijkt uit het positieve advies van SBTNO dat onlangs op diens website is geplaatst.

De adviseur heeft geen bezwaren tegen de voorgestelde dividenduitkering. Uit de stukken blijkt dat het ministerie van Financiën een maximaal dividend van 1,2 miljoen gulden heeft becijferd op grond van een redelijk rendement van 5 procent op het geïnvesteerde vermogen begin 2017 van 24,1 miljoen gulden. Het voorgestelde dividendbedrag komt overeen met een payout ratio van ongeveer 37,5 procent van de behaalde winst van 3,2 miljoen gulden in 2017.

Na de voorgenomen dividenduitkering resteert een solvabiliteitsratio van 45 procent en een current ratio van 1,37. Daarmee wordt voldaan aan de solvabiliteitsnorm van 40 procent en een gewogen liquiditeitsnorm van 1,25.

Gezien de aandelenverhouding Curaçao (73,3 procent), St. Maarten (18,75 procent) en Nederland (7,95 procent) komt 225.000 gulden toe aan St. Maarten en 95.400 gulden aan Nederland, waarmee een dividenduitkering van 897.600 gulden voor Curaçao resteert.

Achterstand

Verder stelt SBTNO dat het ministerie van Verkeer, Vervoer en Ruimtelijke Planning (VVRP) samen met DC-ANSP en op basis van redelijkheid en billijkheid tot een regeling moet komen voor een kostenvergoeding voor de diensten van de meteorologische dienst vanaf 2010. DC-ANSP heeft sinds de ontmanteling van de Nederlandse Antillen diensten afgenomen van de Meteo maar heeft daarvoor niet betaald. De partijen moeten aldus nog tot een betalingsregeling komen.

Aruba is Beautiful!
...And Clean...
Support:
Fundacion Aruba Limpi
☎ 583-8383

Fundacion Alzheimer Aruba

Bonaire Regatta

Wind laat het afweten, jachten dobberen roerloos op water

KRALENDIJK — Zonder wind geen zeilen. Op de laatste dag van de 51ste Regatta Bonaire liet de wind het rond half tien 's ochtends plots afweten. De Optimistjes, die aanvankelijk nog een zuchtje uit het westen konden opvangen, kwamen een kwartiertje na de start al dobberend tot stilstand. Na het drama een klein uurtje te hebben gadegeslagen besloot de organisatie de race te schrappen waarbij de jonge zeilers hun kleine bakjes al zwemmend op sleeptouw namen.

Foto: Wim Romeijn

Foto: Wim Romeijn

Ook de grote jachten vielen nagenoeg stil na een goede start aan de noordoostkant van Klein Bonaire, waarbij het veld als verveelde speelbal van de lome golven ronddobberde en zelfs de volbloed racejachten nauwelijks vooruitkwamen. De regen die Bonaire in de vroege ochtend doorweekte was wel gestopt – een geluk bij het spreekwoordelijke ongeluk.
Gisteren, op de tweede wedstrijddag van de regatta, mocht Bonaire een klinkende overwinning claimen in de Windsurf Slalom waarbij Terrence Clappers de beste tijd neerzette. Onder de klassieke vissersboten was het opnieuw de Arantsa van kapitein Giovany Soliano die als eerste de eindstreep haalde. In de Sunfish A-klasse wist Bas van der Gulik uit Curaçao zijn eerste plaats te houden. Alexander Tromp en Bonnie Roefs, beiden uit Bonaire, presteerden hetzelfde in de Sunfish B- en C- klasse.
In de fel betwiste Optimist A-klasse bleef Gabin Debevere uit Aruba aan top terwijl in de B-klasse Dante Abraham de leiding overnam. Onder de kruisers zegevierde de Venus Callipyge uit Curaçao voor de tweede dag op rij. Bij de grotere racejachten bleef, geheel in de lijn der verwachtingen, de J35 Dash uit Aruba aan kop. In de krachtmeting tussen de J24's bleef La Dolce Vita op nummer één. In de Open Klasse blijft het Nederlandse jacht Aximo van kapitein Eric Zuidema te snel voor de Loa van Kurt Pederson uit Denemarken.

Haven St. Maarten verwelkomt miljoenste gast op cruiseschip

PHILIPSBURG — Het was deze week dubbel feest in de haven van St. Maarten. Niet alleen meerde het nieuwe cruiseschip Carnival Horizon voor het eerst af aan de Dr. AC Wathey Cruise & Cargo Facility, het schip bracht ook nog eens de miljoenste cruiseschiptoerist van het jaar naar het eiland.

Foto: The Daily Herald

In werkelijkheid is het aantal van één miljoen allang bereikt en zou het feestje ter ere van de miljoenste gast, het echtpaar Timothy en Cheryl Franklin, halverwege september plaatsvinden, maar moest het worden uitgesteld vanwege de dreiging van orkaan Isaac op dat moment.
Een grote delegatie onder leiding van Port St. Maarten, met inbegrip van minister Stuart Johnson van Toerisme, Economische Zaken, Transport en Telecommunicatie (Teatt), en verschillende toeristische partners waren aanwezig bij de viering, waarbij geschenken en certificaten aan Timothy en Cheryl Franklin werden overhandigd. Onder de aanwezigen waren bestuursleden van de haven, vertegenwoordigers van de dienst Economische Zaken, Winair, de Kamer van Koophandel en andere belanghebbenden. Het echtpaar kreeg cadeaubonnen en andere blijken van waardering, waaronder een gratis verblijf van drie nachten in een resort op St. Maarten, retourtickets voor twee naar een eiland naar keuze in het Caribisch gebied, een gratis VIP-rondleiding op het eiland, een gratis lunch en een bezoek aan het Rain Forest Adventure Park. Het echtpaar stelde dat ze zich 'gezegend en geëerd' voelde. "Op sommige eilanden verlaten we het schip niet, maar dat is hier niet het geval", zei Timothy. "We houden van St. Maarten, we houden van de mensen, jullie zijn warm en gastvrij en niet opdringerig. We voelen ons hier altijd veilig. We hebben hier altijd een goede tijd en zullen blijven terugkomen."

Na de traditionele uitwisseling van plaquettes volgde er een rondleiding door het schip en werden er drankjes aangeboden. Minister Johnson overhandigde kapitein Luigi De Angelis een foto van de Carnival Horizon gemonteerd op een plaquette. De kapitein beantwoordde met een blijk van waardering voor de minister en de havenvertegenwoordigers en stelde: "Wat jullie een jaar na de orkaan hebben bereikt, is verbazingwekkend. Het laat zien hoeveel je om het land geeft. Carnival wilde zo snel mogelijk terugkeren, omdat dit de bestemming is waar onze gasten het meest van houden. Bedankt voor uw welkom. We zien uit naar nog veel meer bezoeken."

STICHTING VOOR VERSTANDELIJK GEHANDICAPTEN ARUBA
FUNDACION PA PERSONANAN CU UN DEFICIENCIA INTELECTUAL ARUBA
FOUNDATION FOR THE MENTALLY DISABLED ARUBA

Piedra Plat 86-A
Postbus 314
Tel. 522-7842
Fax 522-7850
Oranjestad, ARUBA
C.M.B.
nr. 916.032-9

Stichting voor Verstandelijk Gehandicapten Aruba
(SVGA)

Heeft een vacature voor een fulltime

GEDRAGSWETENSCHAPPER (ORTHOPEDAGOOG/PSYCHOLOOG)
MET DIAGNOSTIEKAANTEKENING

De gedragswetenschapper maakt deel uit van de Sociaal Pedagogische Groep van de SVGA die op dit moment bestaat uit een orthopedagoog, psycholoog, maatschappelijk werkende, logopedist en een sportleider.

Werkzaamheden:
- Diagnostiek en begeleiding van cliënten/leerlingen en hun verzorgers.
- Het ondersteunen van de afdelingen van de stichting op zorginhoudelijk gebied.
- Bijdragen aan ontwikkeling en implementatie van nieuw beleid binnen de SVGA.

De voorkeur gaat uit naar een gedragswetenschapper met aantoonbare kennis/ervaring en affiniteit met onze doelgroep. Kennis van Papiamento en Nederlands is vereist, kennis van Engels en Spaans is een pre.

Op onze website www.svga.aw vindt u algemene informatie over onze stichting.

Voor meer informatie kunt u contact opnemen met Mevr. E.W. van Homelen, algemeen directeur van de SVGA, telefoonnummer: 00297-5227842/62.

Sollicitaties inclusief Curriculum Vitae graag binnen 2 weken richten aan de Algemeen Directeur, Mevr. E.W. van Homelen, Adres: Piedra plat 86-A of P.O. Box 314, Oranjestad of via e-mail: els.vanhomelen@svga.aw.

Bonairecursief

Suske en Wiske

"Vriendschap is pas echt als ze beproefd wordt en trouw is bevonden! Barabas is onze vriend en we zullen hem helpen!... Geen paniek! Niemand mag het weten! WE GAAN NAAR BONAIRE!!"
Aldus een vastberaden Lambik op pagina 18 van de 'Kwaaie Kwieten', stripalbum 209 in de schier oneindige reeks Suske en Wiske. Uitgegeven in 1995, na 'De Bonkige Baarden' en voor 'De Jolige Joffer'.
We gaan even mee met de Teletijdmachine. Crimineel Krimson schiet een ruimtevoertuig van de Kwieten uit het heelal. Dit belandt op de bodem van de zee bij Bonaire. Suske, Wiske, Lambik en Jerom vliegen naar Bonaire om het ruimteschip te vinden. Dat lukt, ze varen ermee naar Brazilië, de Amazone op, bevrijden professor Barabas en weten de snode plannen van Krimson te stoppen. Eind goed, al goed, met een knipoog van Wiske.
Terug naar 2018. Bonaire lijkt soms wel een Suske en Wiske-eiland. Fantasie blijkt werkelijkheid, het onmogelijke kan zo maar gebeuren. Wie de politiek een beetje volgt, zal dit beamen.
In mijn verbeelding is het al laat op de avond als we Lambik op de Kaya Grandi zien lopen. In de uitbating Cuba heeft hij een paar pintjes gepakt. Hij zal met de benenwagen naar zijn vakantieadres moeten want een taxi is net zo schaars als een frietkot in Slagbaai. Miljaar! Daar botst hij zowaar tegen Tante Sidonia op die aan de rand van het trottoir staat.
"Sidonia! U bent zo boos dat uw hoofd helemaal schijnt!"
"Zattekop, ik ben Sidonia niet," zegt de lantaarnpaal beledigd, "en een groot licht zijt ge ook bepaald niet."
Jerommeke slaat het tafereel met gesloten ogen gade.
"Bik poepeloerezat... Zal chaufferen… Bik op de arm nemen…"
Jerom draagt in straf tempo Lambik als een kleuter door de straten van Playa naar het vakantiehuis, waar een diepe rust heerst.
De volgende ochtend maken onze vrinden plannen voor de nieuwe dag, ondanks lichte malheur van Lambik met zijn brakke kop.
"Hier, rauwe ajuin zal u goed doen", zegt Tante Sidionia.
"Heu, ik dacht toch wat anders te ruiken", antwoordt Lambik.
"Ocharme, ik lees hier in de gazet," Suske houdt de Amigoe op, "dat de vermaledijde Krimson is ontsnapt uit het bureel en met zijn kornuiten richting Bonaire komt!"
"Dat is niet zo plezant, Suske", zegt Wiske, "dat zal een hoop laweit geven. We moeten een Plan opstellen om hem te stoppen".
"Ik ben fier op jelui", zegt Tante Sidonia en pinkt een traanske weg.

Meer lezen?
Bonje op Bonaire, de Zotte Zoutpannen, De Fladderende Flamingo's, De Geinige Geiten, Sombrero's op Sorobon, De Wenende Wegen, De Kakkende Cactus, De Lummelende Luchtvaartmaatschappij, De Knoertige Knoek.
Tot slot de quizvraag: knipoogt Wiske met haar linker- of rechteroog?

Peter Bijsterbosch

Van Malmok tot Willemstoren inspireert Bonaire tot opvallende bespiegelingen over mens, dier en landschap. Soms ontroerend, ingetogen dan wel uitbundig, vaak met een glimlach. De verwondering regeert bij deze getuigenissen over een bescheiden eiland in een zee vol zeggingskracht. Uw reactie is welkom via bonaire.cursief@gmail.com

HOEVE&ROGERS
ATTORNEYS | CONSULTANTS

Beginnende advocaat-medewerk(st)er

Heb jij ambitie om in een Caribische doch internationale omgeving je carrière te starten of voort te zetten? Heb jij je rechtenstudie bij een universiteit binnen het Koninkrijk der Nederlanden met uitstekende studieresultaten voltooid? Beschik jij over een stageverklaring? Ben jij een innemende en ondernemende persoonlijkheid? Dan is wellicht een carrière in de advocatuur bij Hoeve&Rogers op Sint Maarten iets voor jou.

Hoeve&Rogers is een toonaangevende advocatenkantoor gevestigd op Sint Maarten, tevens praktiserend op zowel de BES eilanden (Bonaire, Sint Eustatius en Saba), als op Curaçao en Aruba. Tevens worden cliënten op andere eilanden in de regio, de Verenigde Staten, Canada en Europa door ons kantoor bediend. Hoeve&Rogers voert een algemene praktijk. De advocaten verbonden aan ons kantoor hebben een uitstekende reputatie en staan bekend als professionals die praktisch, accuraat en doelgericht te werk gaan.

In verband met de uitbreiding van ons kantoor, zijn wij op zoek naar een gedreven en vindingrijke beginnende advocaat-medewerk(st)er om ons team te versterken. Je beheerst zowel de Engelse als de Nederlandse taal uitstekend in woord en geschrift. Als beginnende advocaat-medewerk(st)er ondersteun je onze advocaten en werk je samen aan dossiers en bouw je een eigen praktijk op. Je zult aanvankelijk breed inzetbaar zijn en na verloop van tijd de mogelijkheid krijgen om je op enkele rechtsgebieden te concentreren.

Wat bieden wij?

- ✓ Een flexibele en aangename werkomgeving, waarbij je werkzaamheden verricht op verschillende rechtsgebieden en met lokale, regionale en internationale cliënten
- ✓ De mogelijkheid om je talenten te ontwikkelen
- ✓ Prima arbeidsvoorwaarden,

Contact

Spreekt het bovenstaande jou aan? Dan nodigen wij jou graag uit je schriftelijke sollicitatie te zenden naar jrogers@hoeverogers.com en mhoeve@hoeverogers.com. Voor verdere informatie over ons kantoor kunt u onze website www.hoeverogers.com bezoeken.

Weer bloedige confrontaties bij grenshek Gaza

Foto: AFP

In het grensgebied tussen Gaza en Israël blijft het onrustig.

GAZA — Israëlische troepen hebben zes Palestijnen doodgeschoten tijdens nieuwe onlusten in het grensgebied tussen Gaza en Israël. Dat meldt het Palestijnse ministerie van Volksgezondheid in de Gazastrook, waar Hamas aan de macht is. Er raakten volgens het ministerie ook zeker zestig mensen gewond, onder wie tien minderjarigen.

Het Israëlische leger meldt dat ongeveer 14.000 Palestijnen zich hadden verzameld aan de grens. Betogers gooiden onder meer met stenen en explosieven. "Terroristen lieten een bom afgaan aan de grens tussen Israël en Gaza en vielen een legerpositie aan binnen Israël", meldt het leger op Twitter. "Alle terroristen zijn gedood door militairen."

Het is al maanden onrustig bij het grenshek tussen Israël en het verarmde Palestijnse kustgebied.

Er wordt wekelijks gedemonstreerd door Palestijnen. Zij eisen onder meer een recht op terugkeer naar gebieden die nu tot Israël behoren.

'Eerste VN-medewerker Congo besmet met ebola'

GOMA — Een medewerker van de Verenigde Naties heeft ebola opgelopen in de Democratische Republiek Congo. Dat blijkt uit een interne VN-mededeling die is ingezien door persbureau *Reuters*. Het gaat voor zover bekend om de eerste medewerker van de internationale organisatie die tijdens de huidige uitbraak besmet is geraakt met het dodelijke virus.

VN-functionaris Leila Zerrougui schrijft in de memo dat de patiënt een medewerker in de stad Beni is. "Die ontvangt nu de noodzakelijke medische behandeling", aldus Zerrougui. VN-missie Monusco wilde niet reageren en stelt dat alleen intern wordt gecommuniceerd over de zaak.

In en rond Beni zijn de afgelopen maand relatief veel besmettingsgevallen geconstateerd. Aanvallen van rebellen hebben de hulpverlening gehinderd. Peter Salama van de Wereldgezondheidsorganisatie sprak donderdag de verwachting uit dat het minstens drie tot vier maanden zal duren om de huidige uitbraak van ebola de kop in te drukken.

Salama stelde ook dat zich in Beni tientallen mensen schuilhouden die mogelijk zijn blootgesteld aan het virus. Dat vergroot de kans dat het virus verder om zich heen kan grijpen.

'Schokkend om plastic op oceaan te zien'

ROTTERDAM — Na jaren voorbereiding is het bijna zover: een Nederlandse 'bezem' komt aan in de 'plastic soep'. Dat is een enorm gebied in de Grote Oceaan vol afval dat aan het oppervlak dobbert. Het is de bedoeling dat de System 001 van The Ocean Cleanup over een paar dagen begint met vegen.

System 001 is een 600 meter lange veegarm. Die vertrok een maand geleden uit de haven van San Francisco. Eerst werd hij voor de kust uitgebreid getest. "We hebben onder meer gekeken of hij goed in zijn vorm, van een C, kwam en of hij die vorm vasthield. Ook wilden we weten of hij meebewoog met de wind en de golven. We hebben hem uit positie gedraaid en gekeken hoe hij zich heroriënteerde. We hebben boeien in het water geplaatst om te testen waar het opgeveegde plastic zich ophoopt", zegt Lonneke Holierhoek van The Ocean Cleanup. De conclusie: "Het kon bijna niet beter, het ging perfect, we zijn tevreden over hoe hij zich gedroeg."

Begin deze maand besloot The Ocean Cleanup daarom 'dat we door kunnen naar het echte werk, daar waar het plastic ligt', zoals Holierhoek het verwoordt. Vermoedelijk maandagochtend (Nederlandse tijd) komt de veegarm daar aan, zo'n 2000 kilometer ten westen van San Francisco. Na een paar laatste voorbereidingen kan hij aan de slag. De Great Pacific Garbage Patch, de nieuwe werkplek van de zeebezem, is een drijvende vuilnisbelt tussen Californië en Hawaï, die drie keer zo groot is als Frankrijk. Er dobberen naar schatting 1800 miljard stukken afval, die bij elkaar ongeveer 80 miljoen kilo wegen. De afgelopen dagen voer de veegarm, voortgetrokken door een sleepboot, al door de uitlopers van het plastic. "Het afval is met het blote oog te zien. Dat blijft schokkend. Er was wel enige verontwaardiging. Het team zag veel mooie dieren, zoals goudmakrelen en blauwvoetgenten. En dan zie je allemaal plastic drijven en weet je dat er zoveel beesten zijn die dat eten."

De eerste maanden blijven er constant mensen bij de 'bezem'. Wanneer die genoeg afval heeft opgeveegd, komt een schip om het puin op te scheppen en af te voeren. "Volgend voorjaar willen we hem alleen laten. Maar we gaan er dan nog regelmatig naartoe en er zijn bijvoorbeeld onderwatercamera's, dus we kunnen hem in de gaten houden."

Sceptici zeggen dat de arm de afvalberg niet kan oplossen. Holierhoek reageert: "Wij beweren ook niet dat dit project de oplossing voor alles is. Er moeten meer dingen gebeuren, zoals preventie. Maar het plastic dat er al drijft, moet wel opgeruimd worden. Want na verloop van tijd brokkelt het af. En die kleinere stukjes zijn moeilijk op te ruimen en makkelijk op te eten door dieren."

Nigeriaanse militie laat kinderen vrij

GENÈVE — Een Nigeriaanse burgermilitie heeft 833 kinderen vrijgelaten. Dat meldt de VN-kinderrechtenorganisatie Unicef. Sommigen van hen waren gebruikt als kindsoldaten.

De vrijlating is een overwinning voor de mensenrechten en de bescherming van kinderen, aldus een vertegenwoordiger van de organisatie gisteren. "Wij roepen alle partijen in het conflict op om te stoppen met het rekruteren van kinderen en kinderen gewoon kinderen te laten zijn."

Een jaar geleden heeft de CJTF-burgermilitie in het noordoosten van Nigeria contractueel toegezegd geen kinderen meer tot haar gelederen toe te laten. Tot nu toe zijn alleen al in de stad Maiduguri bijna 1500 jongens en meisjes geïdentificeerd die verbonden zijn met de burgermilitie, legt Unicef uit. De militie is een relatief losjes georganiseerde groep en heeft als doel het bestrijden van de islamistische terroristische organisatie Boko Haram.

Volgens Unicef is er ondanks de recente vrijlating nog veel werk aan de winkel: "Veel kinderen blijven in dienst van andere gewapende groepen, als strijders of in ondersteunende functies."

Zeker 18 doden door orkaan Michael

MEXICO BEACH/MARIANNA — De verwoestende orkaan Michael heeft in het zuidoosten van de VS aan zeker achttien mensen het leven gekost. Van honderden mensen is nog onbekend waar ze gebleven zijn, meldden de autoriteiten vandaag. Honderdduizenden mensen zijn voor de orkaan aan land kwam geëvacueerd, maar niet iedereen is op tijd vertrokken.

Reddingswerkers zoeken naar mogelijke slachtoffers in tal van zwaar beschadigde plaatsen zoals Mexico Beach en Panama City aan de Golf van Mexico in het noordwesten van Florida. Maar ook circa 100 kilometer landinwaarts in Marianna is de schade volgens plaatselijke media enorm.

De orkaan kwam woensdag aan land in de kustplaats Mexico Beach en die is voor een belangrijk deel van de aardbodem weggevaagd. De reddingswerkers hebben moeite hun werk te doen omdat ze geen stroom hebben en ook de communicatie is moeilijk. Het zal nog weken duren voor de elektriciteitsvoorziening is gerepareerd.

De orkaan was er een van categorie vier, op een schaal van vijf. Inmiddels is de storm flink in kracht afgenomen.

Trump: Vrijgelaten Brunson naar Witte Huis

Foto: AFP

Andrew Brunson

IZMIR — De Amerikaanse predikant Andrew Brunson brengt vermoedelijk vandaag een bezoek aan het Witte Huis. Dat zegt de Amerikaanse president Donald Trump, die zich heeft ingezet voor de vrijlating van zijn landgenoot.

Brunson kwam gisteren op vrije voeten en heeft Turkije inmiddels verlaten. Een getuige meldt dat het vliegtuig met de geestelijke is opgestegen in Izmir. Zijn advocaat zei op het vliegveld tegen journalisten dat zijn cliënt eerst naar Duitsland gaat en later verder reist naar de Verenigde Staten. Het Witte Huis meldt dat Brunson vandaag wordt verwacht op luchtmachtbasis Andrews in Maryland.

Volgens Trump heeft de evangelische geestelijke 'enorm geleden' onder zijn vervolging in Turkije. Daar moest hij voor de rechter verschijnen op verdenking van banden met terreurorganisaties. Hij kon gisteren na zijn veroordeling Turkije verlaten, een dag nadat het Amerikaanse *NBC News* op basis van anonieme bronnen had bericht dat een geheime deal was gesloten over de vrijlating van Brunson.

De Amerikaanse president stelt dat het bericht niet klopt. Volgens Trump was er geen sprake van een deal met Turkije.

Bondsdagvoorzitter vreest politieke aardschok

BERLIJN — De Duitse parlementsvoorzitter Wolfgang Schäuble vreest dat de stembusgang zondag in Beieren een politieke aardschok teweeg brengt die ook bondskanselier Merkel treft.

Schäuble geldt als 'de grijze eminentie' van Merkels christendemocraten. De 76-jarige Schäuble was al een kwart eeuw christendemocraat toen Merkel zich in 1989 in de politiek begaf.

Haar positie is 'verzwakt en niet meer zo onomstreden als tijdens haar eerste kabinetten', zei Schäuble in een vraaggesprek met de omroep SWF. Begin december houdt Merkels christendemocratische CDU haar partijcongres. Schäuble sluit niet uit dat Merkel zich niet meer verkiesbaar stelt als partijvoorzitter. Recent koos de Bondsdagfractie niet Volker Kauder die Merkel uitdrukkelijk had gesteund, tot voorzitter, maar diens tegenspeler Ralph Brinkhaus.

De Beierse CSU lijdt volgens peilingen zondag een bittere nederlaag waarbij ze een derde van haar kiezers kwijtraakt. Dat is mede een gevolg van de interne ruzies en van slepende conflicten van CSU-leiders met Merkel over vluchtelingenbeleid. De Beierse CSU-premier Markus Söder geeft in sommige media alvast de schuld van zijn verwachte nederlaag aan 'de Berlijnse politiek'.

AMIGOE
Heeft u interesse om te adverteren?
Bel ons op telefoonnummer
582-4333 of stuur ons een email:
avisoaruba@amigoe.com

Juncker: Orbán hoort niet meer thuis in EVP

BRUSSEL — Jean-Claude Juncker vindt dat de Hongaarse premier Viktor Orbán niet meer thuishoort in de Europese Volkspartij (EVP), de christendemocratische fractie in het Europees Parlement. De voorzitter van de Europese Commissie zegt tegen de Franse krant *Le Monde* dat hij Orbán dat vorige maand ook duidelijk heeft gemaakt.

De regering van Orbán, die zijn land wil omvormen tot een 'illiberale democratie' ligt al geruime tijd onder vuur in Brussel. Een ruime meerderheid van het Europees Parlement stemde in september voor het activeren van de zwaarste strafprocedure tegen Hongarije. Het parlement vindt dat de ontwikkelingen in het voormalige Oostblokland de Europese waarden bedreigen.

Ook Juncker oordeelt streng over de Hongaarse leider. "Meneer Orbán heeft geen plaats meer in de EVP", zegt de voormalige premier van Luxemburg, die zelf een christendemocraat is. De uitspraken van Orbán zijn volgens Juncker strijdig met de christendemocratische waarden van de 'EVP-familie', waar de Fidesz-partij van de Hongaarse leider bij is aangesloten.

Arrestatie wegens moord in Diemen in 2016

AMSTERDAM — De politie heeft gistermiddag een persoon aangehouden in verband met een langlopend onderzoek naar een liquidatie in Diemen in 2016. Dat bevestigt het Openbaar Ministerie in Amsterdam na een bericht hierover in het *NRC*.

Volgens de krant gaat het om de Urker visser André K. die wordt verdacht van betrokkenheid bij de liquidatie van Vincent Jalink in Diemen in 2016. K. zou een financieel conflict hebben gehad met Jalink.

Deze week legde een anonieme bedreigde in de zaak rond de liquidatie van Jalink tegenover de rechter-commissaris een verklaring af. Deze beslist over twee weken of deze verklaring gebruikt mag worden in de zaak en of de getuige anoniem kan en mag blijven. Dat gebeurt in de zaak tegen de verdachte Gideon G. die ook verdacht wordt van betrokkenheid bij de dood van Jalink. De zaak tegen G. wordt in december inhoudelijk behandeld.

De 38-jarige Jalink zat ten tijde van de moord met zijn zoontje in de auto. De destijds negenjarige jongen bleef ongedeerd. Deze zomer kwam het Openbaar Ministerie met de anonieme getuige.

G. is geen onbekende van de politie. Hij werd vorig jaar tot zeven jaar cel veroordeeld voor het plannen van een liquidatie. Hij zat al in de cel toen hij werd aangehouden voor de dood van Jalink. G. maakt mogelijk deel uit van een groep of bende die liquidaties pleegde of probeerde te plegen. Een aantal van hen zit momenteel ook in de cel.

Euro

Rood

AMSTERDAM — De AEX-index in Amsterdam zag gisteren een eerdere winst verdampen en sloot uiteindelijk in het rood. Ook elders in Europa zakten graadmeters gedurende de sessie in het rood. Zorgen over oplopende rente in de VS en aanhoudende handelsspanningen blijven het sentiment drukken.
De AEX-index sloot met een verlies van 0,3 procent op 516,29 punten. De MidKap klom 0,5 procent tot 734,51 punten. De beursgraadmeters in Parijs, Frankfurt en Londen verloren tot 0,2 procent. De graadmeter in Istanbul won 2 procent. De index veerde iets op nadat bekend werd dat de Amerikaanse predikant Andrew Brunson door Turkse autoriteiten was vrijgelaten. Daarmee neemt mogelijk de Amerikaanse druk op de Turkse economie iets af.
Sterkste stijger in de AEX was biotechnologiebedrijf Galapagos met een winst van 1,9 procent. ArcelorMittal volgde met een winst van 1,7 procent. Het staalconcern bereikte een overeenkomst met Liberty House Group over de verkoop van onderdelen in Tsjechië, Roemenië, Macedonië en Italië.
Telecombedrijf KPN verloor 4 procent en was daarmee de sterkste daler in de AEX. ABN Amro verloor 0,4 procent. De bank heeft volgens *Het Financieele Dagblad* zijn hypotheekdochter Stater weer uit de verkoop gehaald. Het bedrijf, dat circa 225 miljoen euro moest opleveren, trok geen kopers voor het bedrag waar de bank op mikte.
In de MidKap ging betalingsbedrijf Adyen aan kop met een winst van 4,7 procent, na het stevige verlies een dag eerder. Vastgoedfonds Eurocommercial Properties sloot de rij met een min van 2,2 procent.

Wall Street

Winst

AMSTERDAM — De aandelenbeurzen in New York zijn gisteren met winsten gesloten. Beleggers richtten hun blik onder meer op de aftrap van een nieuw cijferseizoen. Verschillende grote banken gaven voorbeurs inzage in de kwartaalresultaten. Verder zaten techbedrijven duidelijk in de lift.
De leidende Dow-Jonesindex sloot met een winst van 1,2 procent op 25.339,99 punten. De brede S&P 500 won 1,4 procent tot 2767,13 punten en technologiegraadmeter Nasdaq steeg 2,3 procent tot 7496,90 punten.
Grote banken als JPMorgan Chase, Citigroup en Wells Fargo wisten in het derde kwartaal fors meer winsten in de boeken te zetten. De banken profiteerden onder meer van de stijgende rente door de Federal Reserve. JPMorgan verloor desalniettemin 1,1 procent aan beurswaarde. Citi en Wells Fargo kregen er tot 2,1 procent bij. Grote techbedrijven als Apple, Microsoft en Amazon stegen tot 4 procent. Daarmee toonden de fondsen iets van herstel na de recente stevige dalingen.
Sigarettenmakers BAT en Altria verloren tot 2,4 procent na een bericht van de Amerikaanse Food and Drug Administration (FDA). Die bevestigde andermaal dat het nicotinegehalte in sigaretten zodanig verminderd moet worden dat ze niet langer verslavend zijn. Branchegenoot Philip Morris wist een eerder verlies goed te maken. Het aandeel sloot vlak.
De euro was 1,1557 dollar waard, tegen 1,1562 dollar bij het slot van de Europese beurzen. De prijs van een vat Amerikaanse olie steeg 0,8 procent tot 71,56 dollar. Brentolie werd 0,4 procent duurder op 80,59 dollar per vat.

JPMorgan boekt kwart meer winst

Foto: Shutterstock

NEW YORK — JPMorgan Chase heeft in het derde kwartaal bijna een kwart meer winst geboekt dan een jaar eerder. De grootse bank uit de Verenigde Staten profiteerde onder meer van de renteverhogingen van de Federal Reserve. Mede daardoor wist JPMorgan zijn rentebaten op te krikken naar een recordhoogte.

De winst kwam uit op bijna 8,4 miljard dollar, van 6,7 miljard dollar een jaar eerder. De rentebaten gingen daarbij naar 13,9 miljard dollar. De omzet uit obligatiehandel zakte wel met 10 procent. Topman Jamie Dimon waarschuwde verdere voor moeilijkere marktomstandigheden. "De economie van de Verenigde Staten en de wereldeconomie tonen kracht, ondanks economische en geopolitieke onzekerheid. Die kunnen in de toekomst een negatieve impact hebben op de economie."
Ook Citigroup zag de winst stevig oplopen. Onder de streep hield de Amerikaanse bank met 4,6 miljard dollar zo'n 12 procent meer over. De baten waren ongeveer even hoog als een jaar eerder, maar Citi hoefde flink minder aan de fiscus af te staan en maakte over de gehele linie minder kosten.
Branchegenoot Wells Fargo zette een nettowinst in de boeken van 6 miljard dollar, tegen 4,5 miljard dollar in het derde kwartaal vorig jaar. De inkomsten stegen licht. Wells Fargo kondigde in september nog aan de komende jaren flink het mes te zetten in het personeelsbestand. Binnen drie jaar zullen 5 tot 10 procent van het aantal banen worden geschrapt.
Momenteel heeft het financiële concern nog zo'n 265.000 werknemers in dienst.

Italië overweegt belang in Alitalia

Foto: Shutterstock

MILAAN — De Italiaanse regering overweegt een belang te nemen in de vliegmaatschappij Alitalia, die vorig jaar onder curatele werd gesteld wegens acute financiële nood. De staat werkt aan een nieuw bedrijf dat de luchtvaartmaatschappij van de ondergang moet redden.

Het ministerie van Economische Zaken zou daarin een belang van circa 15 procent krijgen, zei vicepremier Luigi Di Maio in een interview met zakenkrant Il Sole 24 Ore.
Behalve het ministerie, zouden ook andere staatsdeelnemingen willen meewerken aan de doorstart. Zo noemt Di Maio onder meer de nationale spoorwegen en de bank Cassa Depositi e Prestiti als deelnemers aan de nieuwe onderneming. Die zou aanvankelijk 1,5 tot 2 miljard euro in kas hebben voor de redding van Alitalia. Rome verschafte eerder al een overbruggingskrediet van 900 miljoen euro voor Alitalia. Een deel van die lening, die tot december loopt, kan volgens de regering worden omgezet in aandelen in het nieuwe bedrijf.
De tijd begint te dringen voor een plan om Alitalia voor een bankroet te behoeden. Voor het einde van deze maand moet er een nieuwe eigenaar zijn voor de vliegmaatschappij, nadat de biedingstermijn in april al werd verlengd.
Alitalia is lid van het samenwerkingsverband SkyTeam. Via die alliantie werkt de luchtvaartmaatschappij onder meer samen met Air France-KLM op het gebied van lange vluchten.

AT&T overwoog verkoop CNN in Time Warnerdeal

NEW YORK — De baas van AT&T heeft vorig jaar wel degelijk het idee geopperd om nieuwszender CNN te verkopen om daarmee groen licht te krijgen van Amerikaanse autoriteiten voor de overname van mediabedrijf Time Warner. Topman Randall Stephenson van het telecomconcern hoopte met een dergelijke geste een rechtszaak over de overname te voorkomen.

Tot nu toe heeft AT&T altijd ontkend dat het van CNN, dat onderdeel is van Time Warner, af wilde. Het idee van de verkoop van de zender zou vorig jaar november in gesprekken met de toezichthouder alsnog ter tafel zijn gekomen, zo valt te lezen in verklaringen van de rechtbank.
President Donald Trumps persoonlijke vete met CNN zou mogelijk aanleiding zijn geweest om te proberen de overname te blokkeren. Tijdens een campagnebijeenkomst in 2016 verklaarde hij al eens dat tijdens zijn presidentschap een deal tussen AT&T en Time Warner niet goedgekeurd zou worden.
Met de overeenkomst met Time Warner is een bedrag van circa 85 miljard dollar gemoeid. De overname is inmiddels afgerond, al is Justitie in de VS daartegen in beroep gegaan.

Europees actieplan voor kringloopeconomie

BRUSSEL — Van algen brandstof maken, plastic recyclen, afval tot meubels of kleding verwerken of industriële bijproducten omvormen tot biologische meststoffen. De Europese Commissie lanceerde deze week een actieplan voor een 'circulaire bio-economie' dat tegen 2030 een miljoen nieuwe groene banen moet opleveren, vooral in plattelands- en kustgebieden.

Het dagelijks EU-bestuur maakt 100 miljoen euro vrij om investeringsrisico's rond ecologische innovatieprojecten te verkleinen. Ook wordt energie gestoken in de ontwikkeling van duurzame bio-raffinaderijen in Europa. Verder worden proefprojecten opgezet voor afvalbeheer en het opslaan van CO2.
"De EU neemt het voortouw door afval en reststoffen om te zetten in hoogwaardige producten, groene chemische stoffen, levensmiddelen en textiel", aldus EU-commissaris Carlos Moedas (Onderzoek en Innovatie).
Europa is al langer bezig de zogenoemde kringloopeconomie te stimuleren. Er worden miljarden geïnvesteerd in onderzoek en projecten om verspilling in de land- en bosbouw, visserij en levensmiddelenbranche tegen te gaan.

Musk zegt nieuwe likeur Teslaquila toe

PALO ALTO — Tesla-baas Elon Musk belooft dat er binnenkort daadwerkelijk een likeur genaamd Teslaquila op de markt komt. Daarmee zou een eerdere 1 aprilgrap waarheid worden. De merknaam Teslaquila is inmiddels al vastgelegd, met daarbij de intentie om deze te gebruiken. Dat betekent concreet dat het product nog wel moet worden gemaakt.
Teslaquila wordt in het bericht als een agavelikeur beschreven. Musk plaatste op Twitter een afbeelding van hoe de fles van de likeur er grofweg uit zal komen te zien.
In april postte Musk een tweet waarin hij meldde dat de maker van elektrische auto's op een faillissement afstevende. Musk was daarbij volgens het bericht en de foto bedwelmd gevonden. Hij lag uitgeteld tegen een Tesla Model 3 en was omgeven door flessen met Teslaquila.

De dag daarop verloor Tesla dik 5 procent aan beurswaarde, omdat klaarblijkelijk niet iedereen de grap had begrepen.

Dutch Caribbean Securities Exchange
Investors' Corner
VERTEX INVESTMENTS

Maak sparen leuk voor kinderen en tieners!

Is het ooit te vroeg om uw kind geldwijs te maken of om het te leren over de verantwoordelijkheid om te sparen? Hoe oud denkt u dat uw kleinkind zou moeten zijn voordat u met hem of haar gaat praten over geld opzij zetten om te sparen. Heeft uw kind een spaarvarken? Heeft uw tienerkleinkind een bankrekening? Zo niet, waar wacht u nog op?

Het kunnen omgaan met geld is niet echt een van de dingen die ouders belangrijk vinden om hun kind te moeten leren. Het staat absoluut niet in het rijtje van andere buitenschoolse activiteiten zoals muzieklessen, balletlessen of zwemlessen die de meeste ouders belangrijk vinden voor hun kinderen. En het wordt ook zeker niet genoemd als een van de belangrijke onderwerpen die ouders gewoonlijk met hun kinderen bespreken. Gesprekken over bijvoorbeeld het belang van niet liegen, het belang van respectvol zijn, vooral naar ouderen toe, het belang om aardig te zijn of zelfs het belang om je kamer schoon te houden. Maar is het niet de rol van een ouder of voogd, om de ontwikkeling van een kind op zo'n manier te sturen dat het een productieve volwassene wordt voor de samenleving, zichzelf, hun familie en de gemeenschap? Bent u het er niet mee eens dat financieel besef en verantwoordelijkheid kwaliteiten zijn die een tiener moet hebben als hij of zij op weg is naar een jongvolwassene te worden?

We hebben gezien in hoeverre het gebrek aan financiële kennis en knowhow bij onze jongvolwassenen die net met hun beroepsleven beginnen, heeft geleid tot te hoge uitgaven, te hoge schulden en duizelingwekkende creditcardrekeningen. In welke mate denkt u dat dit kan worden veranderd met eenvoudige activiteiten, die u als ouder, voogd, grootouder, tante, oom of oudere broer of zus kunt doen in de zeer vroege jaren van het leven van een kind?

Onlangs kwam ik een artikel tegen, waarin Kevin O'Leary, een van de investeerders in de Shark-tank van ABC, toegaf dat hij transparante spaarpotten voor zijn kinderen had gekocht, zodat ze konden zien hoeveel geld erin zat. Om het idee te versterken dat geld hard aan het werk is door samengestelde rente, deed hij extra munten in de spaarvarkens van zijn kinderen, in de nacht terwijl ze sliepen. Als ze dan 's ochtends wakker werden, konden ze zien dat hun geld gegroeid was. Misschien wilt u zover niet gaan. Maar denk er eens over na. Die kinderen werd al op zeer jonge leeftijd het concept van het uitstellen van onmiddellijke bevrediging voor de voordelen van een samengestelde rente op spaargeld geleerd, op een zeer eenvoudige manier!

Dergelijke praktijken zullen er ongetwijfeld voor zorgen dat deze kinderen opgroeien met een beter besef dat ze moeten investeren en een grotere verantwoordelijkheid voor correct geldbeheer hebben. Misschien heeft u niet de tijd om midden in de nacht de kinderkamer binnen te sluipen om hun spaarpot bij te vullen, maar er zijn nog veel meer dingen die u als ouder voor uw kind kunt doen.

Hier volgen een paar tips die een belangrijke stap zijn om uw kind of kleinkind over geld en sparen te leren:

1. Koop een spaarpot voor uw kind zodra deze drie jaar oud is. Wanneer het kind tijdens deze vroege jaren geld krijgt, of munten op de grond in het huis vindt, moedig hem/haar dan aan om het geld in de spaarpot te stoppen.
2. Wat gebeurt er als het spaarvarken vol is? In plaats van het geld te besteden, ga dan naar de bank en open een account voor uw kind. Laat uw kind deel uitmaken van het proces, laat hen helpen met het tellen van de munten zodat ze ten volle kunnen inschatten hoeveel ze op de rekening plaatsen. Beter nog, dit zou een goed moment zijn, terwijl u de hulp heeft van de bankmedewerker, om de kracht van samengestelde rente uit te leggen en dat het geld de mogelijkheid heeft om te groeien als het niet wordt besteed.
3. Spaarpot – als uw kind een bepaald speelgoed wenst, kan hij/zij worden aangemoedigd om geld opzij te leggen in de spaarpot, met daarna als gevolg het kopen van het speelgoed. Om dit verder aan te moedigen, kunt u afspreken om 50 procent van de kosten van het speelgoed bij te dragen als het kind de andere 50 procent spaart.;
4. En als het kind ouder wordt en baantjes krijgt in huis waarvoor hij waarschijnlijk wordt betaald of als uw kind een soort wekelijkse toelage ontvangt, moedig hem of haar dan aan om een deel van het geld te sparen. Probeer zoveel mogelijk te benadrukken hoe geld in de loop van de tijd kan groeien door onaangeroerd spaargeld.
5. Aarzel niet om gesprekken over geld en beleggen te voeren. Er zijn geen slechte momenten waarop goed geldbeheer en spaargeld geen geweldig onderwerp of leerervaring is.

Volg Investors' Corner voor alles wat u over het Creëren van Rijkdom wilt weten!

Deze editorial wordt door de DCSX in samenwerking met Vertex Investments aan u aangeboden.

Auteur van deze publicatie: Stephanie Shaw CFA, MBA.

NEW YORK

	12-Oct	
DOW JONES	25,307.74	1.02%
S&P 500 INDEX	2,767.13	1.42%
NASDAQ	7,496.90	2.29%
AMAZON.COM INC	1,788.61	4.03%
APPLE INC	222.11	3.57%
BAIDU INC-SP ADR	204.36	3.21%
BERKSHIRE HATH-B	206.80	0.78%
BOEING CO/THE	360.11	0.56%
CITIGROUP INC	69.84	2.14%
COCA-COLA CO	44.68	0.09%
COSTCO WHOLESALE	226.95	2.31%
WALT DISNEY CO	112.61	1.31%
3D SYSTEMS CORP	17.33	4.97%
EBAY INC	31.72	1.02%
FACEBOOK INC-A	153.74	0.25%
GENERAL ELECTRIC	12.32	-3.14%
ALPHABET INC-A	1,120.54	2.73%
HP INC	23.67	2.87%
HOME DEPOT INC	192.47	1.44%
INTEL CORP	44.88	1.47%
JOHNSON&JOHNSON	133.87	0.02%
MICROSOFT CORP	108.68	2.62%
PROCTER & GAMBLE	79.06	0.24%
ROYAL DUTCH-ADR	65.26	-0.24%
STARBUCKS CORP	56.45	2.90%
TWITTER INC	27.99	3.67%
WALMART INC	94.81	0.95%
EXCHANGE TRADED FND	**12-Oct**	
ALERIAN MLP - AMLP	10.56	0.19%
ISH GBL HY BD - GHYG	48.94	0.49%
ISH IBOXX HY BD - HYG	85.15	0.53%
ISH SELECT DIV - DVY	96.35	0.36%
ISH MSCI EMKT - EEM	40.29	2.94%
ISH MSCI PAC - EPP	42.30	0.86%
ISH RUSSELL - IWV	162.76	1.26%
ISH S&P 500 - SPY	166.74	2.13%
ISH EUROPE - IEV	42.31	0.19%
INVESCO QQQ TRUS	174.32	2.78%
INVESCO DB COMMO	17.89	0.79%
SPDR S&P INT DIV-DWX	35.90	0.34%
SPDR S&P MID 400	340.23	0.22%
SPDR S&P 600 SMA	68.64	-0.12%
VANGUARD REIT - VNQ	75.82	-0.26%
WSDOMTR JAP H EQ-DXJ	53.94	0.48%

AMSTERDAM

	12-Oct	
AEX	516.29	-0.31%
ARCELORMITTAL	24.61	1.69%
AEGON NV	5.32	-0.23%
KONINKLIJKE AHOL	19.17	0.09%
AKZO NOBEL	73.50	-0.30%
ASML HOLDING NV	149.38	-0.41%
DSM (KONIN)	80.06	0.68%
HAL TRUST	144.60	0.70%
HEINEKEN NV	76.00	0.56%
ING GROEP NV	10.83	0.07%
KPN (KONIN) NV	2.23	-4.01%
KONINKLIJKE PHIL	35.20	0.24%
RANDSTAD NV	43.24	0.89%
ROYAL DUTCH SH-A	28.20	-0.62%
TOMTOM	7.12	1.25%
TOTAL SA	52.93	-0.53%
UNILEVER NV-CVA	45.57	-0.62%
W.P. STEWART HOL	450.76	-1.36%
SCOTIABANK FUNDS	**11-Oct**	
MONEY MARKET	13.2743	0.00%
US DOLLAR BOND	2.5748	0.37%
US GROWTH	16.3740	-2.02%
CANADIAN GROWTH	2.5784	-1.52%
FUNDS	**11-Oct**	
BGF CONT EUR FLEX	27.43	-0.25%
BGF EMKT BOND	17.15	-0.35%
BGF FIX INC GBL OP	13.90	0.00%
BGF GBL ALLOCATION	54.81	-1.24%
BGF USD CORE BOND	16.09	-0.06%
BGF USD HI YIELD BND	32.54	-0.40%
TEMPLETON GBL BND	24.85	-0.40%
TEMPLETON ASIAN SM	46.73	-2.58%
CURRENCIES	**12-Oct**	
YEN/USD	112.1000	-0.18%
EUR/USD	1.1555	-0.17%
CAN/USD	1.3033	0.03%
GBP/USD	1.3153	-0.35%
COMMODITIES	**12-Oct**	
OIL WTI	71.47	0.70%
GOLD	1217.74	-0.52%
SILVER	14.60	0.12%
WHEAT	517.25	1.32%

Source Bloomberg

A Standard Of Excellence Since 1916
MCB
MADURO & CURIEL'S BANK N.V.
Private Banking & Investment Services
Lio Capriles Banking Center, Schottegatweg (Oost) z/n
P.O. Box 305, Curaçao, Tel. 466-1818, Fax. 466-1633
e-mail: pbis@mcb-bank.com, website: www.mcb-bank.com/pbis

Condé wint alternatieve prijs voor literatuur

Foto: AFP

De Literatuurprijs van de Nieuwe Academie gaat naar de schrijfster Maryse Condé uit Guadeloupe. De jury van de prijs, die in het leven is geroepen ter vervanging van de Nobelprijs voor de literatuur die dit jaar niet werd uitgereikt, prees het werk van Condé gisteren in de Zweedse hoofdstad Stockholm als belangrijke bijdrage aan de wereldliteratuur.
De 82-jarige schrijft volgens de jury haar boeken met respect en precisie, maar ook schrijft ze met humor over de verwoestingen die het kolonialisme heeft aangericht en de chaos van het postkolonialisme. Zij doet dat in een 'duidelijke en indrukwekkende taal'.
Naast Maryse Condé waren de Canadese schrijver Kim Thúy, Neil Gaiman uit Groot-Brittannië en de Japanse schrijver Haruki Murakami de finalisten. Murakami trok zich echter op voorhand terug. De prijsuitreiking vindt plaats op 9 december in Stockholm, een dag voordat de Nobelprijzen worden uitgereikt.

Britse prinses Eugenie geeft jawoord

Foto: AFP

In Windsor is gisteren de Britse prinses Eugenie getrouwd met Jack Brooksbank. De twee hebben al jaren een relatie. Ze waren sinds januari verloofd.
Het huwelijk werd gesloten in George's Chapel, de privékerk bij het woonkasteel van koningin Elizabeth II, Windsor Castle. In mei trouwden daar prins Harry en Meghan Markle.

De bruid, de jongste dochter van prins Andrew en Sarah Ferguson, droeg een witte trouwjapon van het Britse modelabel Peter Pilotto.

Brit geeft geld dode buurvrouw uit aan pizza

Foto: Shutterstock

Een Britse man die het lichaam vond van zijn overleden buurvrouw, heeft haar pensioen gebruikt om voor omgerekend 6800 euro aan pizza's te bestellen. De 24-jarige Robert Sharkey heeft nu te horen gekregen dat hem een gevangenisstraf boven het hoofd hangt, berichten Britse media.
De 68-jarige vrouw overleed in januari 2015 in haar flatwoning in Belfast, maar haar dood bleef maandenlang onopgemerkt. Sharkey ontdekte pas in oktober van dat jaar dat de post van zijn onderbuurvrouw zich opstapelde. Daarop forceerde hij de voordeur en ontdekte hij de stoffelijke resten van de dode Marie Conlon. De man liet na de politie te bellen en nam een betaalkaart mee uit de woning.
Sharkey gaf duizenden Engelse ponden van zijn buurvrouw uit aan pizza's. In de zaak noemden de medewerkers hem de 'visman', omdat hij altijd ansjovis op zijn pizza wilde. Toen agenten uiteindelijk de woning van de man binnenvielen, ontdekten ze stapels met lege pizzadozen.
De man is vorige maand al schuldig bevonden aan elf strafbare feiten, maar moet nog wel worden veroordeeld. De rechter vertelde hem gisteren dat een celstraf bijna onvermijdelijk is.

Koper toch blij met vernietigd werk Banksy

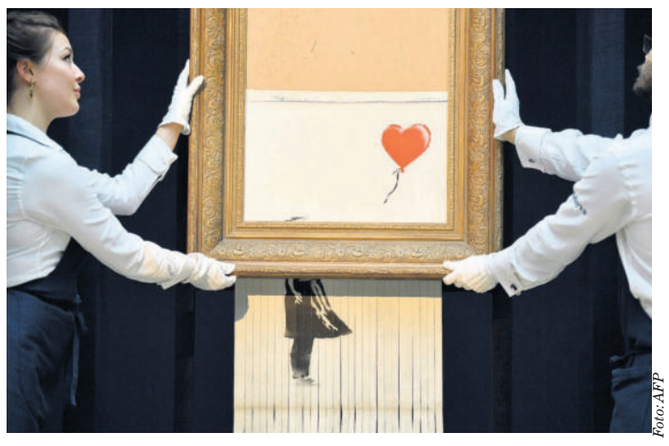

Foto: AFP

De koper van het Banksy-schilderij dat zichzelf vernietigde op een veiling, heeft besloten het kunstwerk te houden. De Europese kunstverzamelaar die het werk op de kop tikte, zei volgens veilinghuis Sotheby's eerst vooral geschrokken te zijn. "Maar geleidelijk aan begon ik te beseffen dat ik een stuk kunstgeschiedenis in mijn bezit zou krijgen", stelde de vrouw.
Het schilderij 'Meisje met ballon' versnipperde zichzelf vorige week deels door middel van een ingebouwd apparaat. Dat gebeurde nadat het kunstwerk telefonisch was verkocht aan de hoogste bieder voor omgerekend 1,2 miljoen euro. Het ging duidelijk om een streek van de mysterieuze kunstenaar.
Veilinghuis Sotheby's meldt in een verklaring dat de kunstenaar met de destructieve stunt feitelijk een nieuw kunstwerk heeft gecreëerd. De verzamelaar die het werk kocht, betaalt alsnog het afgesproken bedrag voor het schilderij, dat nu 'Love is in the Bin' (Liefde ligt in de vuilnisbak) heet.

Hulpverleners op Sulawesi blij met opbrengst

De opbrengst van ruim 11 miljoen euro voor Sulawesi, na de Nationale Actiedag in Nederland, is met veel respect ontvangen in Indonesië. Door de steun van de Nederlandse bevolking zijn de samenwerkende hulporganisaties in staat om via hun lokale partners meer levens te redden, laat Giro 555, op de dag na de inzamelingsactie, op radio en televisie weten.
"Solidair zijn, zelfs met namen die jullie niet kennen, dat is fantastisch. Nederland dank je wel", zegt Kiswara Prihandini, één van de vele hulpverleners. Prihandini werkt voor ICCO/Kerk in Actie.
Ook koningin Máxima en de Indonesische ambassadeur lieten weten dankbaar en ontroerd te zijn door de steun van de Nederlanders aan Sulawesi.
De samenwerkende hulporganisaties hebben besloten het rekeningnummer, Giro 555, voor geld voor Sulawesi voorlopig open te houden.

Australische vrouw gedood door krokodil

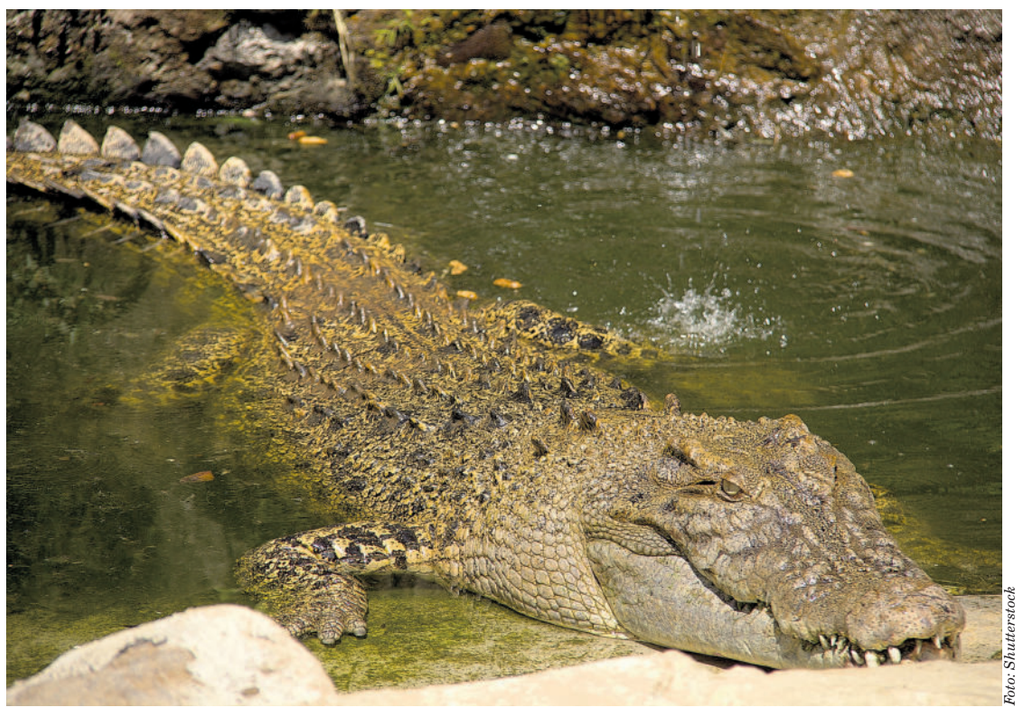

Foto: Shutterstock

Een aanval van een zoutwaterkrokodil is een Australische vrouw fataal geworden. Het slachtoffer was volgens Australische media jachtopziener. Ze was gisteren met haar familie aan het vissen in Arnhemland, een gebied in het noorden van het land, toen het reptiel haar aanviel.
Het lichaam van de vrouw en de krokodil werden uren later aangetroffen, ongeveer een kilometer van de plaats waar ze was meegesleurd door het dier. Andere jachtopzieners hebben de krokodil gedood. Voor de vrouw was het toen al te laat.
Zoutwaterkrokodillen zijn enorm in aantal toegenomen sinds de soort in de jaren zeventig een beschermde status kreeg. Fatale aanvallen op mensen zijn vrij zeldzaam.

Televiziergala trekt 2,2 miljoen tv-kijkers

Naar het Gouden Televizier-Ring Gala hebben donderdag in Nederland ruim 2,2 miljoen mensen gekeken. De Rode Loper, dat aan het gala voorafging, trok bijna 1,4 miljoen mensen. De programma's, te zien op NPO 1, staan op de eerste en derde plek van de Dag top 25 met het NOS Journaal van 20.00 uur (1,9 miljoen) ertussenin, meldt de Stichting KijkOnderzoek (SKO).
De documentaireserie Beau Five Days Inside (RTL 4) werd door het publiek uitgeroepen tot beste tv-programma van het jaar. Presentator Beau van Erven Dorens kreeg daarom de Gouden Televizier-Ring.
In 2016 keken 2,4 miljoen mensen naar het gala, vorig jaar waren het er minder: twee miljoen tv-kijkers zagen toen hoe Zondag met Lubach de Gouden Televizier-Ring won.

Gaaf fossiel slak uit dinosaurustijd gevonden

Paleontologen hebben een fossiel van een slak ontdekt die eruitziet alsof hij nog maar net is overleden, maar zo'n 100 miljoen jaar geleden door de modder kroop in wat tegenwoordig Myanmar is. Het beestje is perfect bewaard gebleven in een doorzichtig stuk barnsteen. Zelfs de weke delen, waaronder de tentakels en ogen, zijn intact.
De onderzoekers hebben hun bevindingen gepubliceerd in Cretaceous Research, een wetenschappelijk tijdschrift dat zich richt zich op het Krijt, de periode waarin ook dinosauriers over de aarde liepen. Volgens het team onder leiding van de Chinese onderzoeker Lida Xing is de vondst uniek in zijn soort. Het fossiele slakje komt uit een privécollectie. Het wetenschappelijke belang werd pas duidelijk toen de onderzoekers het in handen kregen. Barnsteen wordt gevormd uit boomhars. "Oude boomhars heeft een uitzonderlijk vermogen tot preserveren", legt de Australische coauteur Jeffrey Stilwell uit tegenover National Geographic. "Het vangt de fijnste details van honderden miljoenen jaren oude organismen in een perfecte 3D-ruimte. Zodanig dat het lijkt alsof ze gisteren in het barnsteen terecht zijn gekomen."

Niet eerder zo warm op 12 oktober in De Bilt

In Nederland is het voor de tijd van het jaar ongekend warm. Het is op 12 oktober in De Bilt nog niet eerder zo warm geweest als gisteren. Om 14.00 uur werd het daar 21,6 graden. Daarmee is het officieel de warmste 12 oktober sinds 1901, toen de metingen begonnen, aldus Weeronline. Het oude record in die plaats stond op 21,4 graden en dateert van 1990.
In Limburg steeg het kwik zelfs voor de tweede dag op rij naar de zomerse waarde van 25 graden bij het meetpunt Ell. Volgens Weeronline is dat nog nooit eerder voorgekomen zo laat in het jaar.
Het is al de tiende keer dit jaar dat een datumrecord voor de maximumtemperatuur in De Bilt geregistreerd wordt, stelt het weerbureau. Op 24 januari, 7 april, 8 april, 19 april, 22 april, 28 mei, 29 mei, 26 juli en 27 juli was het eveneens recordwarm. Hiertegenover staan drie kouderecords voor de maximumtemperatuur: 28 februari, 17 maart en recent op 23 september.

Foto: Shutterstock

Buckles — By David Gilbert

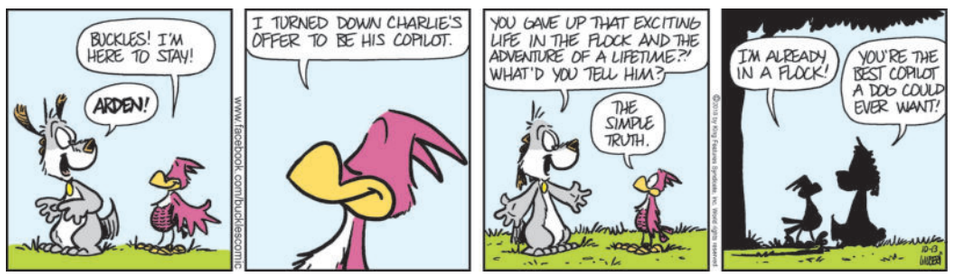

Beetle baily — By Mort Walker

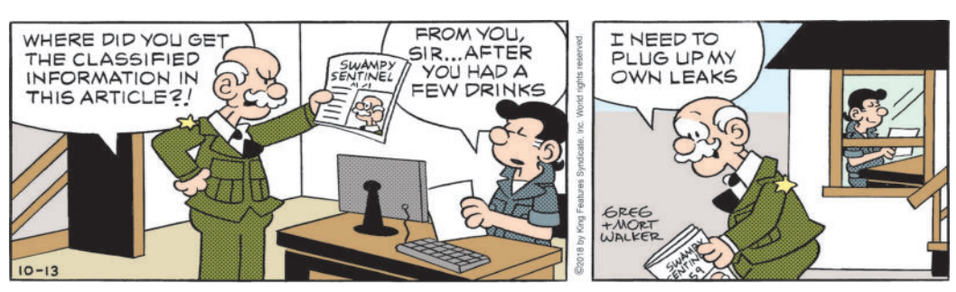

Baby blues — Door Jerry Scott & Rick Kirkman

Konterman betreurt 'spuugincident'

ZEIST — Bert Konterman, coach van oranje onder 20, betreurt het incident dat gisteren plaatsvond in de jeugdinterland tussen Nederland en Duitsland. Meteen na het duel (1-1) in het Duitse Meppen spuugde de Nederlandse jeugdinternational Jordan Teze naar zijn tegenstander Salih Özcan, hetgeen met name in de Duitse pers voor ophef zorgde.

Er werden vergelijkingen gemaakt met het 'spuugincident' tussen Frank Rijkaard en Rudi Völler tijdens het WK van 1990.
"Na de wedstrijd is er inderdaad een incident voorgevallen waar wij absoluut niet trots op zijn", reageerde Konterman een dag later. "Jordan had ruzie met de aanvoerder van de Duitse ploeg. Tijdens deze ruzie zijn er over en weer dingen gebeurd die absoluut niet door de beugel kunnen. Er is gespuugd.

Zowel het team als Jordan zelf vindt dat dit niet op een voetbalveld thuishoort en ook zeker niet hoort bij een speler die uitkomt voor zijn land. Dit is ook niet hoe wij Jordan kennen." Straf krijgt de jonge PSV'er niet van de bond. Konterman: "Vanzelfsprekend hebben wij hem hierop aangesproken en hij heeft ook spijt betuigd voor het incident. Vanuit het team hebben wij besloten om het hierbij te laten en geen verdere maatregelen tegen Jordan te treffen.
Wij zien dit als een incident, maar het mag wel duidelijk zijn dat we dit niet meer willen zien."

De A-elftallen van beide landen treffen elkaar vandaag in Amsterdam.

Djokovic bereikt finale masters in Shanghai

Foto: AFP

Novak Djokovic

SHANGHAI — Tennisser Novak Djokovic heeft de finale bereikt van het masterstoernooi van Shanghai. De Serviër versloeg in de halve finales de Duitser Alexander Zverev met overtuigende cijfers: 6-2, 6-1.

Voor Djokovic, dit jaar winnaar van Wimbledon en de US Open, zou later vandaag bekend worden wie zijn tegenstander is. De Zwitser Roger Federer en de Kroaat Borna Coric staan in de andere halve finale.

Zverev kon alleen in het begin van de eerste set serieus partij bieden. Een break in de zesde game (4-2) leidde de ondergang in.

De partij werd beslist bij het vierde wedstrijdpunt en duurde slechts een uur.

Almere City FC verspeelt 2 punten

VOLENDAM — Koploper Almere City FC heeft na vier achtereenvolgende zeges punten verspeeld in de Keuken Kampioen Divisie. Het elftal van trainer Michele Santoni kwam bij FC Volendam niet verder dan 2-2.

Alle doelpunten vielen in het laatste kwart van de wedstrijd. Nick Doodeman bracht Volendam in de 72e minuut op voorsprong. Kevin Luckassen sloeg enkele minuten later met een intikker van dichtbij terug. De Griek James Efmorfidis kopte Almere in de 83e minuut op voorsprong. Doodeman zorgde er uit een vrije trap voor dat Volendam alsnog een punt overhield aan het duel.

Almere heeft na negen wedstrijden twintig punten. Achtervolgers Go Ahead Eagles (thuis tegen Roda JC), FC Twente (thuis tegen MVV Maastricht) en Sparta Rotterdam (thuis tegen Sc Cambuur) kunnen morgen bij winst allemaal op gelijke hoogte met de koploper komen. NEC ging thuis ten onder tegen FC Eindhoven (0-1). Met één punt uit de laatste drie duels zijn de Nijmegenaren de aansluiting met de bovenste clubs voorlopig kwijt.
FC Den Bosch was met 1-0 te sterk voor hekkensluiter FC Dordrecht en passeerde NEC op de ranglijst: zestien om vijftien punten. Stefano Beltrame maakte in de veertigste minuut het doelpunt.
Telstar won met 1-2 bij Helmond Sport, de enige club die dit seizoen nog geen wedstrijd in de Keuken Kampioen Divisie wist te winnen. Helmond Sport beëindigde het duel met negen man, door twee rode kaarten.

Choupo-Moting helpt Seedorf aan 1e zege

YAOUNDÉ — Clarence Seedorf heeft zijn eerste overwinning als bondscoach van de voetballers van Kameroen binnen. De oud-international zag zijn elftal in de kwalificatie voor het toernooi om de Afrika Cup van volgend jaar met 1-0 winnen van Malawi.

Aanvoerder Eric Maxim Choupo-Moting maakte in Yaoundé het doelpunt. De speler van Paris Saint-Germain schoot in de 63e minuut met rechts, van net buiten het zestienmetergebied, raak. Kameroen verstevigt met de zege de leiding in groep B van het kwalificatietoernooi. Seedorf, die wordt geassisteerd door Patrick Kluivert, en zijn elftal hebben na drie duels zeven punten. Marokko en de Comoren spelen in dezelfde poule vandaag tegen elkaar. Marokko en Malawi hebben drie punten en De Comoren (dat Seedorf vorige maand bij zijn debuut op een gelijkspel hield) één. Ajacied André Onana verdedigde het doel van Kameroen, dat als organisator van de Afrika Cup in principe is geplaatst voor het eindtoernooi. Dat lijkt nu niet helemaal zeker omdat de Afrikaanse voetbalfederatie CAF eind november besluit of het evenement daadwerkelijk in Kameroen plaatsvindt. De CAF twijfelt of het land de organisatie aan kan.

Kameroen kreeg het toernooi in 2014 toegewezen. Vorig jaar besloot de Afrikaanse voetbalfederatie het aantal deelnemers uit te breiden van 16 naar 24. Twee inspectieteams van de CAF beoordelen de komende periode of Kameroen organisator blijft. Onana kreeg aan het einde van de wedstrijd een gele kaart wegens tijdrekken.

Jong Oranje wint in Letland

RIGA — Jong Oranje heeft de kwalificatiewedstrijd voor de Europese titelstrijd bij Jong Letland gewonnen. In Riga werd het 3-0 voor Nederland. Justin Kluivert maakte het eerste doelpunt, bij de tweede sloeg doelman Kristaps Zommers een hoekschop van invaller Donyell Malen in zijn eigen doel. In de extra tijd scoorde ook Javairo Dilrosun nog.

Gezien het grote overwicht had de formatie van bondscoach Erwin van de Looi met aanmerkelijk hogere cijfers kunnen winnen.

Vooraf was al duidelijk dat Jong Oranje geen kans meer had om zich te plaatsen voor het Europees kampioenschap. Daardoor zijn ook de kansen op kwalificatie voor de Olympische Spelen van Tokio (2020) verkeken.
Pas na een uur kwam Nederland op voorsprong. Kluivert tikte de bal van dichtbij achter doelman Zommers, nadat een voorzet van Dilrosun iets fortuinlijk voor zijn voeten viel.
Daarvoor al had de formatie van Van de Looi veel kansen gehad. Al in de eerste tien minuten schoten Richairo Zivkovic en Bart Ramselaar op de lat. Door de blunder van de Letse keeper werd het toch nog 2-0. Dilrosun, van Hertha BSC, maakte na een aardige solo de 3-0.
Van de Looi had enkele 'routiniers' buiten de selectie gelaten en gaf nieuwelingen een kans. De oud-trainer van Willem II nam daarmee al een voorschot op de volgende kwalificatiereeks.

Onderzoek matchfixing PSG tegen Rode Ster

PARIJS — Justitie in Frankrijk doet onderzoek naar mogelijke matchfixing bij de wedstrijd van vorige week tussen Paris Saint-Germain en Rode Ster Belgrado in de Champions League.

De Europese voetbalbond UEFA werd volgens *L'Equipe* enkele dagen voor de wedstrijd getipt dat een bestuurslid van Rode Ster enkele miljoenen euro's wilde inzetten op een nederlaag van zijn club met vijf doelpunten verschil. De UEFA bracht daarom de Franse justitie op de hoogte, schrijft de Franse sportkrant.
Paris Saint-Germain won de groepswedstrijd met 6-1. De Braziliaanse aanvaller Neymar scoorde drie keer.
Justitie in Frankrijk meldt alleen dat het onderzoek er komt. Meer informatie wordt niet gegeven.
De leiding van Rode Ster neemt afstand van het verhaal in L'Equipe en hoopt dat het onderzoek snel begint.

"De beschuldigingen kunnen onze club grote reputatieschade bezorgen. Daarom roept Rode Ster de UEFA en de autoriteiten in Frankrijk en Servië op om de twijfels weg te nemen en de waarheid te achterhalen", zegt een woordvoerder tegen lokale media.

België in slotfase langs Zwitserland

Foto: AFP

BRUSSEL — België heeft ook zijn tweede wedstrijd in de Nations League gewonnen. De formatie van bondscoach Roberto Martinez versloeg in Brussel Zwitserland, 2-1. De nummer drie van het WK heeft in de stand nu drie punten voorsprong op de tegenstander. Romelu Lukaku opende na een uur de score. De spits van Manchester United schoot raak nadat Thomas Meunier het overzicht behield en hem vrij speelde. Ongeveer een kwartier voor tijd maakten de Zwitsers gelijk. Mario Gavranovic scoorde, nadat Denis Zakaria een vrije trap van Xherdan Shaqiri terugkopte. In de slotfase maakte Lukaku toch de 2-1, na een mooi opgezette aanval via Eden Hazard en Dries Mertens. Bij België viel Thomas Vermaelen, bepaald niet voor het eerst in zijn loopbaan, geblesseerd uit. België en Zwitserland hadden hun eerste duel in de Nations League gewonnen van IJsland.

AMIGOE
Meer dan alléén een krant!
The Mill
Sluit een abonnement bij Amigoe en maak kans om fantastische prijzen te winnen!
Nieuwe abonnees maken kans op o.a. een weekend-stay bij The Mill Resort tot een jaar gratis abonnement van Amigoe!
ABONNEER NU! 582-4333
Ben je al abonnee?
Breng een nieuwe abonnee mee en maak kans op een gratis dagje Wellness!
Ook overal de Amigoe lezen?
Kijk dan snel op www.amigoe.com